京城日報
夕刊
三月九日（水）
京城府太平通一丁目 發行所 京城日報社

三巴 京城三巴酒造合資會社

五色旗に明け行く 滿洲國建國の大典

國璽印綬の捧呈に次いで 執政溥儀氏の宣誓文朗讀

【長春九日發電】大同元年三月九日空は拭ふた樣にくつきりと澄み渡り、和やかな春風に色鮮かな新五色旗は靡いてゐる、麗らかな午後の日射しは燦々として長春七馬路の式殿に注いでゐる、喨々たる奏樂の音が邊りの靜寂を破つて響き渡る、今しも滿洲國建國の大典は擧げられんとしてゐる

邊りに立籠る 崇高莊重の氣

市政府本館の式殿は一片の塵も止どめぬまでに掃き淸められ、煌々たるシヤンデリヤの光に花柄樣の絨壇や緞子のカーテンが美しく映え、執政の高座は正面に一段高く設けられて金色燦然たる金屏風が立て繞らされ崇高莊重の氣は邊りに立籠めてゐる、式場外の時計が二點鐘を報ずると禮裝に威儀を正し胸に造花を飾つた招待員と參禮官が先づ式殿に入場する、續いて新國家建設の大業に從つた張景惠、臧式毅、熙洽、馬占山、趙欣伯の五氏が喜色滿面として相携へて式殿高座前に肅然と控へる、蒙古代表齊王、凌陞の兩氏は時代離れの辮髮に蒙古風の禮裝を着け定めの席に着く、滿朝の遺臣として二十餘年孤忠を守り臣節を完うした鄭孝胥氏は無量の感慨を胸に收め老の眼に感激の涙を湛へて靜かに進む、稍々離れて東北四省の文武官二十名、全滿民衆代表廿名入場する、軈て外國賓客として招かれた內田滿鐵總裁、本庄關東軍司令官、森獨立守備隊司令官、川代長春領事が着席すると

參列の諸員は 暫し夢の國へ

午後三時參列諸員の入場を終り警蹕の聲につれて別殿のドアーは靜かに開かれ、參禮官に誘導され前後に四名の文武侍從を引具し古式に則つた嚴めしい支那古風の禮裝を纏つた元首溥儀氏は肅々と同廊を渡つて式場に進み、正面高座に位すれば參列の諸員は一齊に元首に向ひ兩腕を胸に組み頭を垂れて三鞠の禮を行ふ、元首は輕く一鞠の禮を返し座に着くと滿家三千萬民衆を代表する張景惠氏は黃金の箱に納めた滿洲國の國璽を捧持し鞠躬如として進み、三たび跪いて鞠躬の禮を爲し恭しく國璽を捧呈して席に退き、續いて執政の印綬を捧持した臧式毅氏が進み出て又も三鞠の禮を繰返して印綬を捧呈する、支那古代の絢爛を繰り擴げた樣な莊嚴な情景が眼前に展開し崇高の氣に打たれた參列の諸員は何れも暫し恍惚として夢の國を彷徨ふ、賀詞を讀み上げる行政委員長張景惠氏の聲に我に復して襟を正せば高座に立つた執政溥儀氏は朗々として力强い聲で執政就任の宣誓文を朗讀する、茲に滿洲國は新興國に相應しい若き元首執政を目出度く推戴し名實共に建國されたのである

東亞兩大國の 親交を祝福す

宣誓を終つた執政溥儀氏は壇を降つて參列の外賓內田滿鐵總裁、本庄軍司令官、森中將、田代領事に答禮を以て接見し一々固く握手を交はし互に東亞兩大國の親交を誓ふ、軈て內田滿鐵總裁が外賓に代つて恭しく滿洲國建國と執政就任の盛典を稱ふる祝詞を朗讀すれば溥儀氏は滿洲國元首として友邦日本國民の深厚な禮を謝する旨の答辭を述べ、萬民歡呼のどよめきの裡に建國の大典、執政就任の盛儀は滯りなく終り元首は側近侍從を隨へて諸員拜禮の裡に式場を退出し別館執政府に入つた

感激慶祝の渦卷 祝宴を以て式典終る

【長春九日發電】建國の盛典と執政就任の儀禮を終つた滿洲國は一旦執政府に入り少憩の後、支那在來の禮裝を燕尾服に改め華かな洋裝に冠を戴いたうるはしもうたけき淑容夫人を伴ひ、[illegible]に入る、この時君の一隅からは軍樂隊の吹奏する胸のすくやうな滿洲國歌は妙なる旋律を傳へて來る、元首夫妻は正面高座の前に立つて參列者の[illegible]この好き日を永久に祈念すると共に滿洲國民に下すべき訓示を[illegible]捧讀し、やがて祝宴の席に着く、參列の外賓はじめ要路の顯官・重臣各省代表・全滿民衆代表も夫々定席に着きシヤンペンを拔いて杯を上げ「滿洲國萬歲」「元首萬歲」を三唱して新興國の前途と執政の健康を祝福し、萬歲の聲は天地を搖がせば式場外の數萬の民衆は之に呼應し嵐のやうな歡呼の聲がどよめき亘る、斯くて午後五時世界史上に一新紀元を劃する滿洲國建國の諸式典は滯りなく執り行はれ、元首夫妻は侍從、侍女を從へて執政府に入り參列の大衆相前後して退場する、折柄燈照赤く輝き興ゆる首都長春市中は感激の渦卷と慶祝の樂音に湧きたつた

滿洲國の礎

右上より國務院長鄭孝胥、同監察院長于沖漢、立法院長趙欣伯、侍從長張海鵬、左上より參議府議長張景惠、民政部長臧式毅、財政部長熙洽、軍政部長馬占山、參議府參議湯玉麟の各氏

聯盟總會 一般委員會

形勢惡化して わが代表苦戰す

各種決議案整理の 起草委員會設置せらる

小國代表の 演說續く

【ジユネーヴ八日發電】國際聯盟臨時總會一般委員會は八日午後三時五十分（本日時間午後十一時五十分）開會

スペイン代表は來る十二日ブリアン氏の辭任に國際聯盟總會を代表し、イーマン議長及ドラモンド、ボンクール氏が喝采すべき承認を求め、次いで英國代表サイモン氏は對支公使ランプソン氏の報告を朗讀し、アイルランド代表レスター氏の演說後事務總長ドラモンド氏の報告に次ぎ、英、米、伊、佛各國代表の協力にて上海の四國代表及びその他關係各國の共同報告書を毎日總會に提出することゝなつた、サルバドル代表パレデス氏は他國に對し武力干涉を行はぬ聯盟規約の精神を侵害するとて一、條約尊重 二、領土不可侵 その他項目を舉げ演說す、この時到着、之を朗讀終りてハンガリーのアポニー伯は國際聯盟は常に公平と正義の機關として終始し世界の道德的威力たる聲名を維持せんとするなら飽くまで正義と確信を以て行動せよと述べ、ハイチ共和國のメヤード氏はコロンビヤのレストレポ氏、グアテマラのマトス氏との共同提議を朗讀して小國の權利を主張

聯盟の無理難題 注意を喚起するやう 我が代表部に訓電

【東京九日發電】聯盟總會に於ける[illegible]の維持にのみ偏重してゐるが[illegible]日本の和平的希望に[illegible]聯盟規約第十[illegible]を重ねたが[illegible]支那側は日本軍の即時撤退[illegible]主張してゐるが、我が[illegible]ジユネーヴの代表部に訓電した

松岡洋右氏 暫く滯在

【東京電話】芳澤外相の私的代表として上海に在り停戰協定を斡旋中の松岡洋右氏は臨時議會閉會まで滯在する[illegible]芳澤外相は氏の非公式斡旋[illegible]益々必要なる故、歸國は暫く[illegible]れたいと懇望した

四ケ國共同 報告書提出

【ジユネーヴ八日發電】上海に於ける英米佛伊四ケ國代表は八日聯盟總會に第一次共同報告書を提出して來つたが其の內容は大體日本の報告と一致しをり、日支兩國は[illegible]何れも相手方の挑發によるものと主張しつゝありと結論してゐる

府會懇談會

京城府協議會は九日午後一時十五分から府尹應接室で開會、かねて第一教育部會委員會に付託中の來年度豫算案に就て府會と懇談を要する件に就て懇談を遂げ二時十五分に閉會した

權威ある 判決請求 顏支那代表

支那代表顏惠慶氏は次の如く述ぶ

國際聯盟に於て[illegible]するものなることは[illegible]支那代表の[illegible]

吾人は日支紛爭が國際的にのみ根據を置かず、正義と公平を基礎として解決されんことを希望す、之れ日本天皇陛下に對する友誼と敬意を[illegible]と述べ、次ぎに小國代表の演說があつた後

わが正義を叫ぶ 「不戰條約を一時も忘れず 聯盟規約の擴大をも望む」 帝國代表の獅子吼

【ジユネーヴ八日發電】一般委員會における帝國代表の[illegible]八日の會議に於て大使の長[illegible]問題を解決せんことを總會に訴へ權威ある判決を請求する、日本は「滿洲人の滿洲」を叫び一地方政府を滿洲に樹立せんとして居る、然し日本は滿洲より手を引くことはその[illegible]の行動を[illegible]たい、武力に訴へたのは日本人の生命財產保護のためであると共に支那代表の[illegible]日本は不戰條約を忘れ居る者ではない[illegible]多きも、聯盟規約を否認することした

對策を練つたが 手の盡しやうも ないまでに惡化した 松平大使の長嘆息

【ジユネーヴ八日發電】一般委員會後松平大使の感想に曰く

八日の會議に於ける大事な場合なので吾輩は起り得べき凡ゆる場合を豫想し對策を練つたが形勢は殆んど手の盡しやうもない迄に惡化して來た

とかきげかりか、その擴大を希望するもので、上海の形勢に就いても一日も早く改善を熱望すと論した、終つてチエッコのベネシユ博士は各種決議案整理の起草委員設置を提唱、同時に決議案提出の國は九日正午までに提出を提議、一般委員會は結局ベネシユ博士提案を採擇した、各代表提案を調査整理する起草委員會は九日任命、臨時總會一般委員會は十日再開さることになり、午後七時半（日本時間九日午前三時半）散會した

在滿同胞には 切に自重を望む 新國家の誕生日に 宇垣總督の祝福談

宇垣總督は九日午前十一時四十分記者團との定例會見に於て次の如き談話をなした

全支那とも 善隣の親交 を結びたい

今日は滿家新國家の生れる目出度い日であるが、恐らくあちらも京城における如き快晴なる天候に惠まれてゐることであらう、希望に滿ちた新國家がこの麗かな日に旗揚げをしたのは誠に祝福の至りである。これは單に[illegible]ではなく、その新國家が出來たと言ふことは[illegible]三千萬住民の民意を代表することに對して[illegible]且つ歡迎する次第なのである、この民意を代表するといふことは獨り滿家の天地に止まることなく、支那四百餘州が同樣に施して我々と共に今後益々親交を結ぶ樣になつて貰ひたいと思ふ、即ち私は今日の新國家建設を祝福すると共に支那四百餘州も同樣に民意を代表し、親交を結ぶに至らんことを翼ふ次第だ

在滿同胞も 暮しよくなる

過日滿家新政權下の奉天省長から各縣に對して在住朝鮮同胞の保護並に從來の待遇に於て不利なる條件があれば特別便法を以て除去し、善隣として親交を結べと通牒した樣である、この事が實行されるに於ては東邊に住む朝鮮同胞は從來に比し餘程暮しよくなるものと思つてゐる

自重を望む 朝鮮人勞働者に

撫順炭坑が吉會線の延長工事をやるに際して、山東の苦力をやとひ使役してゐるといふ話を聞いたので、私は滿鐵當局に對して北滿及び間島地方の朝鮮同胞を使つて貰ひたいと申し込んだ、ところがその手紙が着くか着かぬかの矢先に請負で苦力を使ふ苦力業を演じて青費網工事に使用するセメントの荷揚げに支障を示した、勿論相當の理由があるものと思ふが、大局から見て今後朝鮮人勞働者の使用に不利な結果を生ぜめとも限らぬ。これは單に一例に過ぎぬが今後斯樣なことを繰り返さぬやうにして貰ひたい

移住同胞に 同樣自重を望む

なほ最近滿洲及び間島に在住する朝鮮同胞が增長して來たといふ噂をぼつ〳〵聞かされる、これは今日迄に得た同情と共鳴を冷却さす恐れがないとも限らぬから今後注意すべき事だと思ふ、勿論帝國の國威に信賴するといふ事はよいがこの威信を鼻の先にぶらさげることはよくない、なほ新國家を日本が認めるや否やは時日の問題であらうが、何時迄も隣國に得體の分らぬ國として放置することは出來まい、歸化問題なども勿論その後に來るべき問題であらう、新國家では在住民に公民權を附與するといふことだから、二重國籍の形式をとるかも知れぬが、この法律上の關係についても研究してゐる

在滿同胞救濟に 手落ちなく準備進む 今井田政務總監談

今井田政務總監は九日午前十一時半往訪の記者に對して次の如く語る

在滿同胞の 保護費

二百萬圓は七年度追加豫算に要求することにしてゐる、同胞農民に對しては差し當り東亞勸業から資金を貸付けるやうにしたいと思つてゐるが、これは回收に當つて困難を感ずるからその方法については愼重に研究せねばならない、何れ將來は新らしい方法によつて貸付することになるかも知れぬ

避難同胞に 對して

は目下避難事務を急いでゐる、何れ歸農の上は自衞團でも組織せねばなるまいがこれは新國家の將來を見てからやることにならう

七年度豫算

は最初の方針と略々同樣である

七年度追加

豫算は在滿同胞の保護事務に當る事務官、技師、通譯官その他多數人件費を要求することになつてゐる。何れ新規に職員が增員されば滿洲に本府出張所をこしらへねばなるまい

（五月頃になる關係で少々減少しやうが追加豫算に要求するもの）

京畿 道評議會 九日より開かれて 知事より豫算說明

京畿道評議會は九日午前十時より道會議室において開會、勝賴松本道知事議長席に就き開會の挨拶を述べ、昭和六年度の豫算遂行上の概略を明快に說明し、政府の緊縮方針に基づく七年度豫算において も緊縮教育、產業を始め各施設に對して盡力すべきことを說明、參與員の指名、新議員後藤運平氏の紹介、會議錄署名議員古城管堂、韓圭熙、成松緣、閔大植の四氏を指名して、竹內內務部長の新年度豫算說明に移る、新年度豫算は松本知事の挨拶にもあつた如く、府の緊縮方針に基づいたものであるから特殊した新規事業は認めないが、不可避の事業は之を遂行することゝなり臨時部において前年度より三十八萬一千八百二十圓の歲出增加のあつたことを詳細に說明して十一時半終了した、古城議員より閑院宮、伏見宮兩殿下の御就任慰問電報打電の緊急動議、鈴木議員より本道より滿洲に派遣せられた將校の慰問電報發送の動議、石原議員の滿洲上海の同胞慰問、張議員の同胞遺族の慰問の電報發送は何れも議長に任せとなり、韓議員より出征將兵に內鮮各二名の議員慰問使派遣の急動議に議論百出したが閉會後研究することゝなつた、第二日は十日は慣例により豫算懇談のため休會、十一日午後一時より開會することゝなり午後零時廿八分閉會

厚東〇團 全死傷者 百二十三名

【第河面八日發電】厚東〇團司令部の表は今回の戰役に於ける戰死者は、德山市長以下七名、田利等は木川典大尉、飯岡、市友、田利各中尉以下士官一名、兵三十九名、死傷合計四十七名である、德島、丸龜兩〇隊の死傷者を合せ厚東〇隊の全死傷者合計百二十三名で、內戰死者二十九名となつた

上海の問題

上海の戰況は我軍の豫期した線迄支那軍を退け得たから帝國として平和的解決のためにも治まるものであればあれで一段落にしやうと思つてゐるらしい、然し支那側が中々鉾を納めぬらしいので、全く平靜に歸する迄には相當の時日を要するものと豫想される

中樞院會議 數多の收穫

過日中樞院會議を臨時開催したが、特にこれといふ諮問案はなく昨年の會議で各議官がなした意見陳述に對し、本府當局が如何に實行してゐるかを報告すると共に、併せて滿洲並に上海事變に對する本府の施設につき說明をなし、更に時節柄とてこれに對する各議官の意見を徵した、二日間の會議にも拘らず、幾多の傾聽すべき議論を聞くことが出來たので、今後における施政の參考に資したいと思つてゐるが、各議官とも誠實を披瀝され僅かな議官に對して滿洲を實地に見て貰ひたいと思ひ、表滿洲と間島に三名宛の代表を派遣したい、何れ陽春の上は有益なる話が聞かれやう

對外的損失 團男の暗殺

團男が暗殺されたが誠に遺憾千萬である。先に井上君の不祥事あり實業界の重鎭が次から次へ失はれることは、獨り帝國經濟界の損失のみならず、對外信用の上にも影響がないかと心配してゐる、佛國で任務中ブリアン氏が長逝したが、氏は佛國の權威を擁護したに止まらず世界平和史の上にも惜んで餘りあるものと思ふ

氣乘りせぬ 軍縮會議 聯盟總會終了まで休會決定

【ジユネーヴ八日發電】軍縮會議總會は八日午前十時三十七分開會、議長ヘンダーソン委員長は來る十二日は故ブリアン氏の葬儀當日に付き哀悼の意を表する爲め軍縮會議は休會する旨を聲明し全員起立して二分間默禱し十分間休憩、再開後報告、委員長ベネシユ博士から各國提案の整理案の提出あつた後ヘンダーソン委員長は軍縮會議が徒らに技術的の論に時間を空費してゐることを指摘し

吾々は餘り多くの時間を手續問題に費すべきではない、予は各特別委員會が今週中に具體的な仕事に着手せんことを希望する

次にベネシユ博士提出の整理案を討議したが、各特別委員會が仕事を始め得るため原則に關する問題から討議すると云ふ諒解の下に右案を滿場一致で承認した、最後に日支紛爭に關する臨時聯盟總會の終了迄總會を休會すべきや否やにつき討議したが、ベルギー代表イーマン氏、フランス代表ボンクール氏、アメリカ代表ギブソン氏等は休會說を唱へ結局ヘンダーソン委員長も之に贊成、次回の總會の仕事が幹部會の開會に差支へなくなつた時開くこととし午後零時半散會した

‥‥會‥‥

取締主任事務打合 專賣局京城支局では三月九日より十一日迄三日間同支局に於て管內出張所取締係主任の事務打合會を開催

明治大學校友例會 十日午後七時より明治製菓樓上に於て第十回支部例會を開催

‥‥人‥‥

◇高嶋榮氏（山口銀行神戶支店次長）十七日午後九時赴任の豫定

◇田島與代司氏（山口銀行京城支店次席）十日午後七時赴任の豫定

◇有田顯治氏（新任元山驛長）▲松岡正二氏（新任北青驛長）▲三根原毅氏（新任平康驛長）赴任挨拶のため來社

◇谷辰毅氏（朝鮮府殖銀行）釜山轉任挨拶のため來社

◇池田榮宏氏（東京合同通信社理事）▲松尾市太郎氏（東京齊藥家）▲梶山芳介氏（山口縣長府町長）▲松尾眞一氏（北九州商船會社專務）▲永井十太郎氏（釜山郵便局長）▲村尾伊勢松氏（朝鮮〇〇役）以上九日夜入城▲森蒞氏（第十九師團長）▲竹島潤作氏（神戶西〇會議所議員）九日朝入城▲[illegible]

あすの天氣（10）

高氣壓は北滿と朝鮮に擴がつてゐるが其の勢は弱く天津の西方には低氣壓がある、全鮮一般に天氣がよく氣溫は昨朝より大に下つた、明日は次第に崩れる

豫報	晴後曇
昨日最低	一・五度
今日正午	五・五度

茂平次兇狀 四面にあり

鎭咳 袪痰 新藥
パブロン錠
本品ハ新藥ナレバ一般賣藥ト異リ効力過大ニ付四才以下ノ小兒ニ用フベカラズ 医家用トシテ粉末及丸アリ
（有名藥店ニ有リ）
東京 大阪 朝鮮 大正製藥所

陸軍記念日の火器配置圖

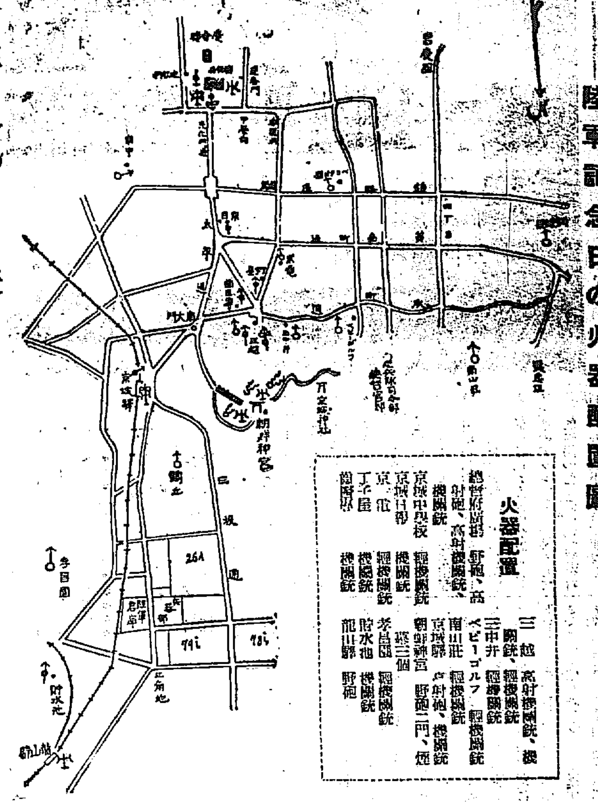

精鋭を集めて あすの空陸攻防戰

本府前分列式の壯觀 各要所の防備整ふ

「三月十日」を想起せよの國民的結束に力強い第廿七回陸軍記念日はいよく明日に迫つた。滿蒙新國家の成立を見るとき將又上海事變の

「風雲を」 恐ふ時、今日この日にかけ

る第廿七回の陸軍記念日ほど我等國民にとつて意義深い日はないであらう、この日は對空演習をはじめ軍隊の市街行進、分列式、代表部隊の神宮參拜等三大演習を以つて京城は殆んど軍人の街と變り、民衆を擧げて意義ある記念日を祝典するであらう。この日の演習で最も市民の興味を惹くものは對空演習で、平壤飛行隊田中少佐指揮の八八式の偵察三機の空襲に對し、府內十五ヶ所の要所々々に設けられた高射砲、野砲、機關銃等各種火器によつて一大射撃戰が展開される。ついで一般府民の心を捉ふものは午前十一時から十一時四十分に亘つて總督府前道路に擧行される朝鮮軍林司令官に對する

「分列式」 で第七十八、七十九聯隊、騎兵第廿八、工兵第廿大隊の留守部隊が參加、二十師團長代理宮澤少將によつて總指揮されることゝなつてゐる、なほ參加學校は水原高等農林、京師、京中、龍中、京城商業、道商、善隣、京城工業、鐵道從業員養成所、仁川商業の十學校である

兒玉參謀長 軍事講演巡回

京城に於ける陸軍記念日をすました後兒玉參謀長は吉田參謀を隨行の上江原道方面に一般軍事講演行脚をする、京城は十二日午前七時四八分發、十二日原州、十三日横城、十四日春川、十五日華川、十六日鐵原の各地で講演をなし同日午後一時二十分龍山着列車で歸還する

前哨戰― 先づ空から

平壤から三機來る

三月十日の陸軍記念日の防空演習に參加すべく平壤飛行隊八八式偵察機三機は田中少佐指揮の下に九日午前十時十分汝矣島到着、汝矣島に一休みのち絶好の日和とて京城の下空を飛翔し十日の記念日にかける京龍地方空襲の偵察をなした

航空マーク 二日間で賣盡す

◇…青年團員喜ぶ

愛國機建造獻納運動に際して京城聯合青年團が七日より賣出した「防空デー」「愛國機建造」の標語入りマークは三月十日の陸軍記念日を控へ熾烈な愛國熱の燃ゆる中に賣出されたので忽ち全京城に消化され僅七八の二日間に大量六萬箇を賣りつくし青年團もこの豫想外の成績に感激して然るべき利益金の處分を急いでゐる

鴨綠江鐵橋を警戒

便衣隊が侵入の噂

【新義州電話】九日新義州守備隊並に警官は俄然緊張し鴨綠江鐵橋一帶を警戒してゐる、仄聞する處に依ると支那便衣隊が安東に侵入し某重大事件を計畫のもとに鐵道を破壞のおそれあるらしき情報に依つたものであると傳へられる

血盟五人組の一人 黒澤遂に捕はる

伯父に連れられて自首

【東京電話】團男爵射殺犯人菱沼五郎の一味と目さるゝ血盟五人組の一人黒澤大二(二)は八日午後十一時半市內署所にて警視廳の手に逮捕された、警視廳では右の如く逮捕と發表したが、八日午前役尋五人組の心服して居る黒澤の大人物[illegible]が逮捕されたので、黒澤は我事終れりと伯父に當る府下武藏野[illegible]省吾氏に連れられ自首したもので他の一名も自首の模様あり

黒澤の自白から 一味の行動判明す

右傾團員續々逮捕

【東京電話】自首して出た黒澤大二は八日夜來警視廳特高課主任で嚴重取調べを行つてゐるが彼は頗る恬淡に血盟後の行動其の他につきすべて自白してゐる、此の結果古市、井上等の行動も略判明し之等と井上、團兩氏暗殺事件につき密接な關係のあることが明かとなつた、警視廳では同夜來假處活動を開始し多數右傾團員十數名を召喚取調べ中である

傷害致死 一味の判決

江原道旌善郡同面橋岩里七二朱丁龍(二三)外六名に係る傷害致死、不法逮捕事件公判は九日午前十時半から京城地方法院狄裁判長係で開廷されたが左の判決言渡しがあつた

朱丁龍(三五)懲役三年、金福善(三三)同三年、金光玉(二五)同一年六月、黄甚泰(三〇)同一年六月、崔乃淵(四六)同三年、孫梅春(四六)同二年

[illegible]弘濟(三)にかゝる横領事件は九日午前十時半から京城地方法院小狄裁判長係で開廷されたが懲役一年の判決言渡しがあつた、孔は前記の住所で雑貨商を營んでゐたものであるが、昭和六年九月大阪のオーミヤにシャツ類約一千三百九十圓の注文をしこれを到着前に不必要であると取消したのでオーミヤから店員出張で現品保管を依頼されたにもかゝはらずこれを他に再抵當したものである

奬忠壇で縊死

九日午前八時頃府內奬忠壇の裏山で年齡推定七、八才の朝鮮人男が縊死をとげてゐるのを通行人が發見、派出所に届出た本署から係員が檢視に急行したが身許は目下の處不明

師團設置に 間違ひはない

多少遲速はあらうが 林軍司令官の土産話

【釜山特電】師團長會議列席のため東上中であつた林朝鮮軍司令官は九日朝釜山聯絡船で太田師團長とゝもに釜山通過北行したが、左の如き歸來談を試みた

師團長會議は時局對策の際であつたが、格別の事もなくして平凡に終つた、朝鮮と關係ある師團設置問題にも觸れなかつた、勿論軍制改革案が一ヶ年延期となつた結果でもあるが、一面、滿蒙における時局の推移が我國の立國と密接な關係があり、軍事上重大な場合であるから朝鮮師團設置にも影響する所以である、しかしこれがために朝鮮設置が全然見込みたくなつたわけではない、今後の形勢によつて多少の遲速は免かれぬだらう、愛國機献納の建造はだかくも盛んなやうである、台灣ではすでに廿六箇團をあつめたさうであるから、今少し、しつかりせねばなるまい、僕の轉任説については東京出發以來各地で質問されたが、あれは與太にすぎぬ

津山の強盜

島田臺銀總裁の實家

【岡山電話】九日午前零時半頃臺灣銀行總裁島田茂氏の實家津山市院ノ庄島田秀和氏方裏木戸より年齡二十五、六の男忍び入り、就寝中の同人及妻タマ子の兩名の頭部を鋤木で一撃し、重傷を負はせて

新民府の東北に 紅槍隊現はる

嘉村〇團討伐隊急行

【奉天特電】奉天情報によれば新民東北方遼原に義勇軍第四路副司令たりしもの紅槍會を組織せるが最近勢力增大し自衛的の組織を妨害するのみならず、反日的行動ありしを以つて七日嘉村旅團の〇中隊之が

討伐 に向ひたるが、敵は漸次その兵力を增し頑強に抵抗を續けたるを以て大隊長の指揮する〇隊を增援せしめ、之が徹底的掃蕩を實施し敵を飛散せしめた、戰鬪の結果知り得たる處によれば過般來丁超及李杜の密使來り紅槍會を煽動し匪賊約二千を募集したること判明、この戰鬪に於て

名譽 の戰死を遂げたるもの左の如し

戰死 ◇步兵〇〇隊上等兵 平野健一

重傷者 同隊軍曹 網屋勝昇

同隊一等兵 石橋庄一

同隊一等兵 高木重吉

救護班に 支那人患者

治療に押寄せる

【上海八日發電】我陸戰隊の閘北巡回救護班に對しては支那人等も漸く諒解し來り七日は六十六名、八日は八十一名の患者が治療を受けた、主なる患者はトラホーム、風邪、外傷、皮膚病、胃腸病等で押すたくの盛況に我軍の良民愛護ぶりに感謝してゐる

高等科の獨立 いよく實現近し

府の委員會が相談

京城府第一部特別經濟の七年度新規事業たる高等小學校の分離獨立には十六萬六千圓の起債を必要とするが、これに就ては去る五日以來の第一部全員委員會にて

府當局 と討議折衝を重ねてゐる、委員會は九日で既に四日間を經過することゝなるが、かくも委員會の長引いた理由は新設高等小學校の設置場所を明示せぬためと豫算面中に敷地の買收費が計上されてゐないために府議連が執拗にその理由を追及したによるものである、すなはち府議連の要求するところは國有地の無償拂下げか第一部に關する土地に設置するかにあるが之に對しては府當局としても異論なく既に內定の敷地は之等府議の要望と合致するものの故九日午後二時より開會の委員會にては敷地及び敷地買收費問題について府當局から明確なる説明ある筈で、その結果

府議連 も納得一時暗礁に乗り上げた委員會も漸く終了するものと見られてゐる、尚設置場所に就ては目下嚴秘に附されてゐるが龍山京城間一部民有地を含む國有地に內定してゐる模様である

横領支那人 懲役一年

山東省生れ府內太平通二丁目三九

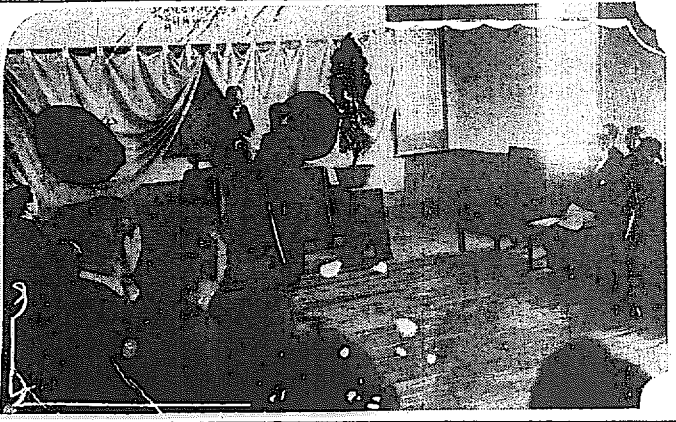

警察官講習所卒業式

汽車の音に 驚いた馬の罪

仁川で死傷者を出す

【仁川】八日午後四時十五分府內桃山町二一衛生人夫金順同(二)が馬車をひいて牛角里[illegible]鐵道ガードを通行中、折柄京仁列車の物凄い響ひに馬が驚いて狂奔し折柄附近に居た桃山町鄭氏(こ)をひき倒して右手に二週間の重傷を負はした挽子金も車輪にかけたゝめ危險を致はんとしたが頭蓋骨を砕かれ即死した

府の職業紹介

本年二月中に於ける京城府職業紹介所の業績は求人數內地人一五七、朝鮮人六一八▲求職者數內地人一五七、朝鮮人九四九▲紹介件數內地人一一一、朝鮮人三三七▲就職者數內地人八一、朝鮮人四四三人これを前年同月に比較すれば合計に於て求人數一七一人、求職者數三三九人、紹介件數二一七、就職者數二一六人の增加を示してゐる。尚日傭勞働紹介に於て求人一二一人、求職一二一人、就職九一名あつた

山火事は 子供の惡戲

八日京中裏山の山火事は出火同刻附近に居合せた證人の言によると子供の惡戲と判つたが、目下火遊び犯人を鍾路署で嚴探中

赤十字社業檢閱

小山本部長三宅東署正、吉野藥劑正は昨八日午後一時より赤十字社朝鮮本部及同病院に臨み恒例に依り赤十字救護員及救護材料の整備病院業務及救育狀況等を檢閲し午後四時半終了せり

森永ベルベット

十八、九兩日 小學校の卒業式

螢雪成る千七百名

京城府公立小學校並に公立普通學校の卒業式は左の通り擧行することゝなつた

◇十八日午前十時=日出校、南大門校、櫻井校、鍾路校、龍山校、元町校、水下洞普校、貞洞普校、梅洞普校、龍山普校、昌信普校、校洞普校、京城女子普校、[illegible]普校

◇十九日午前十時=西大門校、東大門校、三坂校、南山校、於義洞普校、美洞普校、孝昌普校、清雲普校、竹添普校、惠化普校

◇十九日午後一時=仁峴普校

昨今春卒業の尋常科卒業生は一千七百四十名、高等科卒業生は三百三十八名、普通學校卒業生は千二百四十五名であるが而して中等學校に志望のものは小學校卒業生ではその八十パーセント內外、普通校卒業生では六十パーセント內外である

新造船・朝海丸 仁川に處女廻航

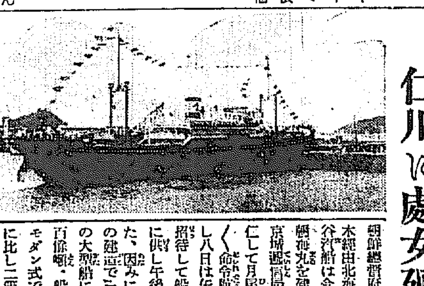

朝鮮總督府命令航路朝鮮大連及日本經由北海道線に就航せる神戸島谷汽船は今回ディーゼル式貨客船朝海丸を建造して七日仁川に入港京城遞信局より黒田吉夫技師來仁して月尾島沖で試運轉の上いよいよ命令航路に就航する事に決定し八日は午前中府內の官民多數を招待して船內の設備その他を觀覽に供し午後一時大連に向け出帆した、因みに同船は三井物産造船部の建造で三月四日竣工せし最新式の大型船にして重量噸數は三千七百餘噸、船內の構造設備は悉く超モダン式で三等客室の如きは他船に比し二等室以上の華麗を誇つてゐる(寫眞は朝海丸の出帆)

姦夫と手を取つて 仁川に駈け落ち

遂に二人共捕はる

【仁川】全北金州郡龍池面新成里崔昌澤の妻李完順(三)は一ヶ月程前同郡只沙面芳巒里の宣遠事致能(三)と關係してゐたが夫として告訴されるや、前記李と手に手をとつて逃れ府內金谷里の知人宅に潜伏中を後を追つて來仁した夫からの屆出により仁川署員に逮捕された

[illegible]を搶き上げ逃走したが、午前四時頃神山署員に逮捕された

廿六日から 慰問競馬

揚り高を寄附

春の催しのトップを切る春季競馬大會はまづ二十六日から三日間開催し慰問競馬を行ひ、揚り高を軍部に寄附することになつてゐるが、更に四月一日から三日までと八日から十日まで合せて六日間の定期競馬大會を行ふことに決定した

皮膚 徽毒 科 下疳 黄金町一丁目(三井物産横入) 塩井醫院 電本二〇九〇

音聲常備家藥
よきこゑの出るくすり
美音錠
音聲を清爽にし咽喉を潤しこゑのかれのどのいたみたんせき等に大効あり
定價 武拾錢、五拾錢、壹圓
全國藥店にあり
東京日本橋區本町三ノ二 本舗 吉田萬珠堂藥局 振替東京二三〇六

頭痛は
齒痛と頭痛に のんできく
田効散
神經痛、ロイマチスに
融解の痛みを鎮め融和を強い丈夫にし
最適の良藥なり
試驗は タッタ五分間
本舗 東京 大阪 森田製藥所
各藥店にあり

蓄音器、ラヂオ修理
專門技師を招聘し迅速丁寧 遠近に不拘御報次第參上
本町二丁目 イトウ商會 電本二八一七番

春季 腕時計特價
三月十日より三十一日迄
お待兼の腕時計特價販賣を十日より開始致します 輸入品騰貴の折柄にも不拘昨年通の廉價にて奉仕する事を得るは弊店の獨り誇りとす
クローム側入
十型アンクル十石入リボン又は皮付 金四圓七十錢
十型 同 十五石入 同 金五圓九十錢
九型 同 同 同 金七圓
八型 同 同 同 金八圓六十錢
十型 同 十石入 三味形皮付 金六圓三十錢
十型 同 十五石入 女子用蝶形 金八圓二十錢
十八金側入
十型アンクル十五石入リボン又は皮付 金十四圓
九型 同 同 同 金十四圓
八型 同 同 同 金十二圓
五型 同 同 長角女子用皮付 金二十圓
株式會社 大澤商會京城支店 京城府本町一丁目
通學用時計陳列特賣

高級社員募集
所長二名、部長三名採用す、所長には住宅電話等の設備あり其他廿五歳以上能辯[illegible]
京城府旭町二丁目 横濱生命支店

ゴウラン ノーシン

虚弱に滋養と強壯 無臭ニンニクエキス 代金 三十日 百目 三圓
滋養 卵油 鰻油
京城府[illegible] 井上又七

徽毒注射藥(獨逸製) 六〇六號 一號金二圓五十錢
右の如き特價にて奉仕す
京城明治町二〇三 チエ製藥京城支店

淋病 徽毒
京城明治町 チエ醫院

溫陽溫泉御招待 當籤者發表
◇當籤番號
[illegible]
◇右番號に當籤の御方は三月十五日迄に三國商會本店に於て溫陽溫泉行招待券と御引換へ下さい
但し期日迄御引換なき方は無効とす
◇溫泉行日程 來る二十日、二十一日
プログラムは招待券と一緒に御渡し致します
三國商会

純京 眞珠印 北海道バター
TRADE MARK
全鮮百貨店食料品店にあり
新田煉乳製造所

痔疾 肛門病 野崎肛門醫院
京城府[illegible]

コドモ乗物大會
十日より…四階ホールにて
麗らかな春の光りさわやかな微風の中に、坊ちゃん方お待ちかねの愉快な乗物遊びが始まります。
◇明日より一週間…新着のコドモ自轉車、自働車、乳母車、スベリ台等を網羅した乗物大會を開催
通學用品賣出し中…三階
春の…赤ちゃん用品陳列 三階にて
肌着、下着、ベビードレス、ベビーセット、ケープ、帽子、湯上げ、ベビー毛布、涎掛など取揃へ賣出し
丁子屋
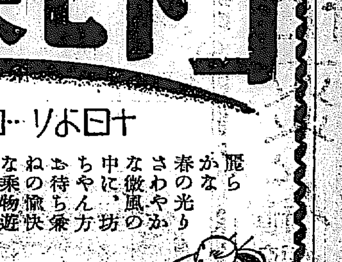
セルと英ネル賣出て
第二回新荷着の新柄セルとネル陳列…二階
春の洋装用品賣出て
ネクタイ、ワイシャツ、帽子等の春物陳列…一階

家庭趣味

洋髪和髪は自分の顔に適するやうに
顔の細長い人は横巾をつけるやうに結ひませう

婦人の髪の結び方は自分の顔に適する様な方法を選ばねばなりません、そこで長顔の人はどんな髪形が似合ふかを述べてみませう、先づ角長顔の人は横巾をつける様に結ふ事を心掛ければ間違ひありません、そして此の横巾を何れの部分でつけるかを決める事が大切であります。洋髪の場合は前髪をふつくりさせそして横を高くしないで平たくする加減にして髷は後の方につけます。分け方は眞中より横分けの方がよろしく又うしろを成るべく低く低くまとめる様に致しますと長いといふ感じを幾分減じます。次に日本髪の場合は前髪を稍々眉目に分けて生へ際に見える様に丸味をもたせて出します又髪の出し加減は横を低く前に張さらぬ程度に張り出し、そして横から見た時は髷山があまり高くならぬ様につけます。顔の長い人は大概頸筋の長いものですから根を心持ち下にとつて髱（たぼ）は長目に作り周圍との釣合をとります

有効な紫外線も強すぎる時は害
最も害を受ける眼
醫學士 長谷川鉄一郎氏談

紫外線は色々と人體によい効果があるけれども強すぎる場合には害がある。最も害し易いのは眼である。強い紫外線が目に當れば結膜炎を起したり白内障（眼の水晶體が白く濁つて病氣）を起したりする。高山や空の高所や海岸などは紫外線が多いから登山や飛行や海水浴などの際にもしこの樣な眼の障害が起るならば適當の眼鏡によつて保護しなくてはならない、眼鏡は普通のガラスでも幾分防げるけれども完全といふ譯に行かない、褐色や灰色の眼鏡が用ひられるオイフオグラスといふ黄綠色のガラスならば最もよく紫外線を防げる。又地面に當つた光から反射する光線のうちにも比較的多量に紫外線をふくんでゐるからその爲に往々眼を害ふ事がある、俗に雪目とか雪盲とかいふのは之れである。同じく保護眼鏡が必要である。強い電氣の火花が絶えず眼に入る樣な仕事に從事する人は矢張り保護眼鏡をかけるがよい。其他直射日光の眼に入る事を避けねばならない、また紫外線の作用だけによるかは不明であるが何も眼を保護せずに日蝕を一心に見つめてゐた爲めに視力を害した例がある

腦溢血や中風
骨ばつた人に多い

硬化體質とは卒中體質と違つて比較的やせ型で、中老以後になるとすべて骨ばつた體格となるものです、頭は禿げやすいが額は廣く禿げやすいのは禁に既々として（?）なり、頸は細長く節ばり、頸動脈は常に眼に見ゐるやうに脈打つてゐます。腕をみると上膊の内側にS字狀の動脈が針金のやうに皮膚の下にあらはれてゐて、脈と共に動脈はゝね上り、ピク〱と動いてゐますし、手首も脈が非常にかたく緊張してゐます。斯うした體質の人は常に强壯で薬の味も知らないと云ふ人が多いやうですが、五六十代に突然腦溢血を起して死ぬ事があります。よく肥つてゐる卒中體質の人が急に死ぬものゝやうに多く考へられ『あの人はやせてゐたのに腦溢血を起した』と不思議さうに話します。つまりこの硬化體質の人は青年期にはこれと云つて特に目立ちませんが、丁度神經質の體質に似てゐて、年を考へるとやせた骨ばつた體質が硬化し殊に血管が甚だしく血壓亢進を來し、發作性や喘息などを起し狹心症に罹つて腦血脈が硬化して來るので腦溢血を起す事になるわけです（佐多博士談）

安保大將上海に向ふ

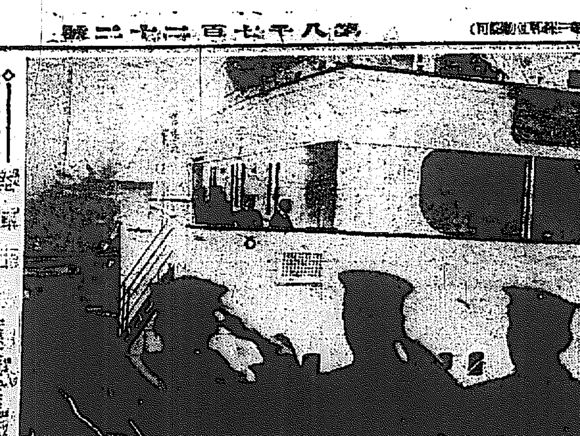

安保大將は上海派遣艦隊慰問と狀況視察を兼ね、及川少將澤本大佐副官要江大尉と同伴六日午前十一時神戸出帆の上海丸で出發した寫眞〇印の擧手せるは安保大將

京城映畫界 草分けの頃……（△）
朝鮮興業協會 光永紫潮

◇…僕に京城キネマ界のことを語れと仰言るんですか……そりや君無理ですよ、近頃のファンの諸君は撮影技巧のことからテクニックまで喧しくいつてゐる人が多いんだもの……しかし僕で知つてゐるだけのことはお話ししませう

◇…佛國エムパテーだの横田商會、長崎の萬活實社、華かなりしころ、新馬鹿大將（翻田洋行氏）お日活の横田おん大の解説者として大家のガウンに似た扮裝をして代表的映畫の名を染抜いた綾を右肩から左の脇下に下げて前説をしてゐたころ、朝鮮に着眼したのが横田さんに後に京都大學病院でいたましい死を遂げた早川孤舟さんだつたですね、丁度明治から大正への轉換のころですよ。今の日活の喜樂館は當時京城にたつた一つの映畫館で、有樂館といつてゐました。當時は今のやうに設置映畫はなし、映る絵が動くといふことに驚異の眼を瞠る人が多かつたんですもの——早川孤舟さんはそのころ有樂館の經營者でした。そして昔なつかしブリニーバード映畫を次から次へと上映して第一期とも云ふべき京城ファンの絶對的稱讃を博したものでした。次いで横田さんは有樂館を譲り受けて喜樂館と改稱して日活、横田商會、萬活共營時代となり、萬活から今の大正館支配人、中水さん、日活出張所長は死んだ兒島老人、横田商會からは上村さんが代表者で三者机を並べて經營し明治から大正への歩みは早く、大正五年朝鮮總督府の始政五周年の大博覽會の直館を質屋の田村さんが譲り受けて黄金町四丁目（今の東亞俱樂部）館に改造しました

◇…櫻井町二丁目の新田伊賀店主新田耕市さんが新田興行部を設けて、今の大正館を新築し喜樂館から中水友之丞さんを迎へて迎策されるし、本町二丁目の泥團菓子店主の泥氏等の手で朝鮮活動寫眞株式會社が出來ましたそれから先づ萬活が手を引き、當時日活の重役であり、横田商會主であつた横田氏と新田興行部のこころけさだ小栗武雄なんど云ふ舞台で女形をやつてゐた俳優がなところの『金色夜叉』のお宮をやつてゐるんが横田さんから買收して新田さん興行部の直營になり、松田正雄支配人時代を經て今の開島梅雄さんの獨力經營になつたやうに思ひますね

◇…朝鮮活動寫眞株式會社（今の中央館）は歐洲大戰の初期、財界けなやかなりし頃、新設して生誕し、荻野氏がやる、次いで大邱の三宅さんが後を受け、次いで旅館巴城館主松本さんの手を經て、松本省三君などが引續いて經營し上映畫は主として帝キネ、マキノ系統のものをあげてゐました

◇…比較的順調さで今日まで來てゐるのが大正館（松竹）でせう、新田耕市氏が明治町の株式界に活躍されたころ、保樂もおかしな表題ですが三兄弟、秀市、又市の三人兄弟で、松竹映畫の栗島、五月、岩田祐吾等の全盛期に松竹と共營で便め三兄弟とも、淸閑趣味に通暁の深い人たちだけに保樂は決して保樂でなく隨々たる成績を示し當時館の仲見世をやつてゐた福島治之助さんが其あとを引受けて相變らず松竹蒲田を上映してゐますが、全館として一番順調に來てゐる樣に思ひますネ

◇…東亞クラブ（黄金館）は田村老人が館主で死んだ早川孤舟氏が借り受けて、他の三館の全部が觀客を日本側のみに爭奪したのに、早川さんは鮮人側の映畫に着眼して東亞文化協會を起して朝鮮の傳說口碑『春香傳』『沈淸傳』等を原作も脚色も監督も一人でやつてのけて、傍ら朝鮮劇團にはパ社、メトロ、ユ社の優秀映畫を上映して一時運に赴き、同氏が文化協會の事業として映畫製作方面に沒頭された頃から漸く同氏は凋落し、代いて田村氏の直營、後藤さん（今の帝キネ、新興出張所長？）が支配人で、今京都松竹館で名解說をしてゐる石田旭花、南鄕公利、生駒雷遊の三頭政治のころ——上映畫は帝キネ、松竹と變り、後藤さんのあとを受けたのが南鄕公利氏で、松竹直營館大正館に對抗してすさまじい大接戰をやりましたネ

◇…後藤、南鄕兩氏の共營時代でした、東京少女歌劇の一座を率ひて渡鮮した久世亮君が本町二丁目にあつた浪花館を借りて朝鮮で始めての常設オペラハウスを經營して經營苦しからず、四十歳人が共同の生活にも迷ふ樣になり、金龍館で叩してゐた松山浪子がカフエータツ（後のバイン）で女給稼ぎをしサトウ・ハチロー氏の愛妻歐川るり子さんも明治町で曙軒と云つてゐた（今の丸ビル）で白いエプロンの陰に涙を呑んだこともありましたつけ

◇…そのあとを解說をしてゐた臨天夢君が跡り受けて帝キネ映畫を上映し同君が病氣で立てなくなると暫くは休館狀態に入り、今の東活支社長德永さんが、東亞キネマ直營館として内鮮人の最低料金を目指して大衆向きに呼びかけて順調に行つてゐるやうですネ

◇…もう隨分かびの生へてゐる話ですから多少の間違ひはあるでせう——しかし大體に京城キネマ界の變遷の大略はこんなちやなかつたでせうか？

かげ繪の街

◇…大正館は『與太者と令孃』の初日、館のプロには杉山となつてゐるのである、大向ふ堀りかねて『國士無双』かい？』

◇…學校の卒業期、活動行きを禁じられてゐた各中等學校の五年生、免狀もらつて今度堂々と常設館に五年振りでいと朗かな氣持になつたがさて料金となると『卒業された以上學生半額は通りません、一人分を』で一同ギヤフン

◇…喜樂館の前者、地獄の天使に舞臺にたつて『エー、何とも申譯けがありません。その代り、揮りには出口で私の頭をこづいて下さい』とひつこんだまではエライ元氣だがさて終ると前者出口にたつ所か、裏口から一目散はチヨイ御愛嬌—

大正館（九日から）▲現代劇『ねえ興奮しちやいやよ』全八卷、樹尾、吉田、伊達共演▲時代劇『さんど笠』市川右太衞門大江美智子主演▲現代劇『七つの海』小島、岩田、川崎、若水共演

喜樂館（九日、十日の兩日間）現代劇『稲中佐』▲現代劇『結婚二重奏』前後篇上映

京龍館（九日から二日間）現代劇『戰友』全八卷▲時代劇『風流殺法陣』瑞門、原主演▲新劇『ペツギーの探偵士』

この雛人形を保存して

お雛さまを納ふには第一に虫の害の豫防、それと保存場所の豫防が必要です。虫の害を防ぐには一般に虫干し後に行ふやうにナフタリンか樟腦が用ひられますが、兎もするとお雛さまの衣服の色を變色させる事がありますから、きつとナフタリン等は紙に包んで入れなければなりません。雛に入れる場合は日本紙で包むよりも西洋紙に包んだ方が虫の害を受けません。先づ羽根はたきで輕く塵埃を落してから西洋紙に包んでから箱の中に納めます。尤も雛に納めて適さにしてもぐらつかぬ様に支柱を立てゝ置き、外側を新聞紙で包んで置くのもよい方法です。お人形の顔とか手など、土で出來た部分にはなるだけ指にふれぬやうにしなければいけません。でないと脂肪分を吸ひ込んで汚れてしまひます。大體右のやうにして密閉した大きな箱に納めて置けば良いのですがなほナフタリンや樟腦は蒸發するものでありますから、夏から秋へかけて虫干の時補充して置かねばいけません、保存場所は濕氣のない處、余り乾燥し過ぎぬ處にしなければいけません

一ケ年の學費は果してどれだけ
中等專門學校の分
◇…文部省の調査

新學年も迫つて來て上級學校に進まんとする者の父兄も一苦勞ではない、そこでいろ〱の用意をしなければならぬのであるが、先立つものは何んと云つても金である、殊に近年のやうな深刻な不景氣では金の問題が第一と父兄の頭に迫いて來る、ところで學生生徒の學資は一ケ年に凡そどれ程を要するものであらうか文部省普通學務局で東京及横濱に存在する各種の學校について調査したところに依れば

◇東京高師

	圓
通學生	三一九、三三
寄宿生	四五七、〇〇
下宿生	六六九、三〇

右の内譯をみると普通學費が百圓、學用品四十圓、會費廿一圓、被服費五十五圓、食費は寄宿で百七十二圓、下宿で二百九十圓その他は雜費となつてゐる、尤も給費生は年額一百圓の給與があるからこれから差引けばよい

◇東京女高師

	圓
通學生	二一四、三〇
寄宿生	三四七、〇〇
下宿生	五六四、三〇

このうち普通費三十四圓、學用品廿一圓、下宿で三百六十七圓、その他は雜費となつてゐる

◇實業專門學校（官立）

	圓
通學生	三四〇、一四
寄宿生	五一三、五五
下宿生	六九〇、一四

各授業料七十七圓五十錢、普通費五十三圓學用品三十四圓、會費廿一圓廿一錢、被服費六十四圓六十七錢

◇男子實業學校

	圓
公立	一七五、六三
私立	二〇一、九五

◇女子實業學校

	圓
公立	一四九、三三
私立	一七六、三三

◇中學校

	圓
公立	一九一、九四
私立	二一〇、四七

右のうち授業料は公立約五十圓、私立約六十九圓、普通費各約廿一圓、學用品約廿一圓、會費約十一圓、被服費約三十八圓

◇高等女學校

	圓
公立	一四一、三〇一
私立	一五六、五九九

右のうち授業料は公立約四十八圓私立約六十三圓、普通費約十三圓、學用品約八圓、會費約八圓、被服費約十九圓

時局の陰に活躍する日本一の射撃の名人

滿洲の荒野に或は上海方面に狂暴なる支那兵と戰ひ偉大な功績を擧げつゝある皇軍の射擊の正確さには各國の軍事評論家も驚嘆の聲を發して居るが此の陰の成功は必ずしも偶然な事ではない、若い兵士の熟練なる操練にもあるが此の陰にかくれた恩人達のあるを忘れてはならない。場所は東京砲兵工廠、毎日〱陸軍上等工長指揮の下に六名の射手が出來上つた銃の試射に大車輪だ此の六名は皆射擊の名手だが中にも須崎鹿之助老は名人中の名人として有名な人だ同君は日露戰爭當時旅順の戰役に參加した勇士で其の後同廠に入り二十六年間明けても暮れても小銃、機關銃、擊銃等をボンボン打つて今では耳が遠くなつて居る、同君の射擊は實に正確其のもので百發百中若し當らなければ銃が惡いと言ふ位だ。此の名人達に依つて試驗された銃が折紙を附され始めて軍隊の手に渡される、そして此の完全なる銃器と日頃訓練された兵員とが相俟つて偉大なる功績が納められて居る次第である（寫眞は射擊の名人須崎老の試射振り）

兩親の生活 態度を明るく
可愛い子女の爲め
◇…田中信男氏かたる

家庭は常に明るく平和である事が子女への家庭教育として最も肝要な事であります。家庭が陰氣で父親は常に外出勝ちで滅多に我が子の顔も見ない、家は常に母と子だけであるとか、或は家内中が常に角突合をする又は夫婦喧嘩や姑と嫁の間がうまく行かぬとかで家庭が面白くない場合は子供は自然に家に居るのが面白くないから從つて樂しみを外に求めるやうになる。近頃問題のレヴューであるとか、カフエーやバーに耽溺するとか或は麻雀や映畫館などへ入り込んで自然惡友と交つて遂に云ふ通り朱に交つて次第に赤くなるのです、だから良い子を持つには何を措いても一家團欒を親しまねばなりません、又家庭内における親たちは規則正しい生活をして子をして乘せしむる余地を與へない事が必要です 秩序のない家庭にあつては親達は平氣で、金錢の話、遊里の話、甚だしい卑猥な事などを子供が居つても平氣で少しも頓着なく高聲でしやべる斯る家庭では子供は自然に親をなめて馬鹿にする從つて自己の欲するまゝに勝手に遊びに出る、夜も家に歸つて來ない斯くては子供に惡結果を招來するのは明らかな事でありますから家庭内は明るく平和で團欒を親しむ中に秩序ある生活が必要であります

春先から多い
小兒はしかの話（上）
永見國次郎氏談

はしかは固有の發疹と粘膜のカタルを特徴とする急性の傳染病である

▽…はしか流行史 我國におけるはしか流行のはじめは平安朝時代、長德四年の六、七月頃と云はれてゐるが、當時はあかもがさといひ、はしかの名を得たのは德川時代からと傳へられてゐる。ところで、その病原體は今日まだ不明で、その所在もはつきりせず、患者の鼻腔、及び口腔結膜の分泌物、血液中等に存するものらしい、これらの材料で、猿にはしかを感染させた報告がある以前には空氣傳染を鼓吹した學者もあるが、今はこの說は信じられてゐない

▽…傳染の徑路說 傳染の徑路は、一般には人から人へ直接傳染するものであるが、稀には健康者を介し、又は器物の媒介で行はれる。そしてその傳染力は發疹期に最も著しく、その後になると傳染力は消失するものゝしい

▽…症狀の經過 はしかの症狀は、大體これを四期に分つが、第一期は潜伏期で、感染後十一日間續く、この間には殆んど異狀がない、第二期はカタル期又は前驅期と呼ばれるもので三四日うちに發熱が始まり、鼻カタル、咽喉カタル、結膜炎を起し、その結果せきくさめか出羞明（目を眩しさうに細くする）を起して來る、この時期にははしか特有の皮膚の發疹はまだ起らぬが、口中に粘膜疹が發するこれはコツプリツク氏斑と稱するもので、頰の内側の粘膜の臼齒に出會ふ部分に、針の頭程の白い斑點となつて現はれる、これの現はれる時期は發熱後一、二日で、この粘膜疹は、はしかの早期診斷に重要なものである

▽…罹患と年齢 次に罹患と年齢の關係であるが一般に生後三ケ月以内の乳兒には罹ることが稀で一歳乃至五歳、就中一、二歳の子に最も多い、そして十五歳以上は殆んど罹らぬはしかは一度罹ると免疫性を得るがいつも左樣ばかりとは限らず、再度犯されることが稀にはあるものである

お風呂の入り方
湯ざめもしないのぼせもせず

風邪のあとや惡い咳など、風呂に入つてよく溫まつて寢ようと思へば、お湯につかるのに、はじめのうちは首の邊までスツカリ入れずに、胸から下だけにしておきます、入つてゐてぢきにのぼせるといふのは、つまり心臟もいつしよに溫めるからで、心臟は外から直接溫められると、急に血壓が高くなるためのぼせたり、動悸がしたりするやうになるものですが、それを外に出してあたゝめないやうにしてさへすれば、汗のたら〱流れて來るまで、相當長い時間平氣で入つてゐられるものです。で、さうしたやり方でお腹から足の方からしんまですつかり溫めてしまへば、出てからあと湯ざめしたり、風邪をひきなほしたりするやうなこともなくぽか〱といつまでもあたゝかです

9日 公設市場 小賣値段

▲酒（地モノ一升）一、〇〇〇至一、二〇〇、▲白米一本一、〇五〇至一、〇七〇 [illegible]

本社特選 圍碁對局（六）
四月込出し 互先 長谷川章（四段） 先番 呉清源（四段）（持時間九時間ヅゝ）

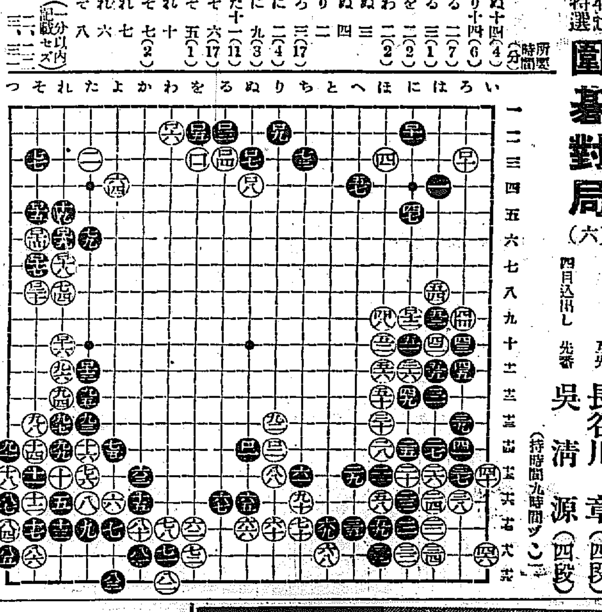

對局者の感想

黒曰く 黒一〇三を一〇七に打てば確かですが少しヌルいやうに思ひました

黒曰く 黒一二一は（はノ三）に打つのでした

七段 瀨越憲作氏評釋

白一〇四の手で一遍（はノ二）に走つてみたかつた、といふのはその時黒（ろノ二）にツケるなら一〇四以下一〇九まで譜の如く運んで、そして一一〇にハネ出し、黒（はノ一）、白（いノ二）、黒（ろノ一）、白（はノ三）、黒一一一、白（ろノ四）、黒（にノ一）、黒（いノ四）と活を得られるからである

白一〇六は（わノ三）に引いて、黒一〇七の時に（はノ二）に走るのである、然らば前述の手順でなほ活きられる、が一〇九の黒が生じた後では、白（はノ二）に行つても、黒一一〇、白（ろノ二）、黒（いノ二）、白（ほノ四）、黒（ほノ五）、白（へノ三）、黒（とノ四）、白（はノ三）、黒（ろノ五）白（とノ二）、黒（にノ四）と打たれて活がない

黒一一一を（はノ三）に打たれなかつたのは劫味を嫌つたので、一一一と打つておけば白（いノ二）、黒（にノ三）、白（ろノ五）と來ても黒（ろノ四）、白（いノ四）、黒（ろノ六）と打つて手が無いからである、何ぞ圖らん後にこゝにエライ手が出來やうとは

咳と痰に鎮咳に ツソイン
全國著名藥店に販賣す 詳細說明書進呈
粉末ツソイン 液狀ツソイン 錠劑ツソイン
製造發賣元 第一製藥株式會社

絶對的人氣と稱讃を博する純植物性 金鶴ポマード
株式會社野村商店

頭痛にノーシン

わたとふとん毛布 あさひや布團店 京城府本町四丁目 電本三九一〇番

大學病院 醫專病院 赤十字病院 各道立病院 指定 京城本町一 中村眼鏡店 電話本局一一二七番 振替京城三四六番

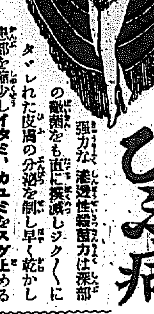

小林タムシチンキ ひふ病徹底的治療薬
強力な滲透性殺菌力は深部の黴菌をも直に撲滅しジク〱にタヾレた皮膚の分泌を制し早く乾かし患部を縮少しイタミ、カユミをスグ止める新陳代謝作用によりわるい表皮はキレイに剝け新しい健皮がメキ〱再生し極目つ合理的に短時日の間に快治する無色の水劑でベタつかず塗布して極めて爽快なり
適應症 たむし いんきん 水虫 かゆがり はたけ ひぜん 皮膚諸病
定價 三五錢 一圓 一圓三十錢
各藥店ニアリ
株式會社 小林大藥房 大阪市西區京町堀 名古屋市中區廣小路

イーストマン製 コダック ヴェリクローム
一度使つて感心し 二度使つてビックリする程よい寫眞の出來るヴェリクローム
世界的權威イーストマン製なればこそ市販アマチュアフヰルム中最高速度、强整色性、ラチチユウド廣大、光輝部と暗部の美しいデテイルを現し、ハレーションぼけの愛が絶對にない。
各地材料店、寫眞店に新鮮な各サイズが揃つて居ります
イーストマン日本總代理店 東京 コダック ジャパン リミテッド
BP 4

火保問題に 本府愈よ乘出す

一兩日中に今井田總監が 京城地方會委員を招致す

火保料率引上反對輿論は全鮮火保契約者大會の開催によつて全鮮的に白熱化し、その成行は頗る重大視されるに至つたので本府當局に於ても憂慮し、今井田政務總監は京城地方會委員を招致して、火保會社側の意見も聽取し問題に對して善處方を懇談することゝなりその會見は今明日中に行はれる筈である、而して京城地方會では契約者大會の決議を取敢へず協會本部に報告したもの本部より意見を求めらるゝことは必然的とされてゐるので、八日午後京城火災部に委員會を開き、谷朝鮮火災社長も出席して意見を交換したが委員中には強硬說を抱くものもある模樣でまだ意見の一致を見るに至らないらしい

朝鮮火災の 協定脱退實現か 本部の回答次第で

火保問題に對する全鮮契約者大會委員の今後の方針は二、三強硬會社に對する經濟的壓迫と朝鮮火災に對する協定脱退の勸誘にあるが滿足なる解決を得ない場合に於ける最後の切札は自然內地會社の側立にあつて、第一新會社の創立を行ふとき朝鮮火災は重大なる決意を要すること明瞭なるため、朝鮮火災としては問題勃發當初より料率引上の緩和を以て解決を圖るべく努力を續け來り、地方會の態度如何によつては協定脱退も辭せない準備として過般南保其他の營業方針を變更したもので、近く重役會を開いて對策を協議する筈であるが、大會決議に對する協會本部の回答次第では協定脱退の斷行は避け難いものと見られて居り、これに對する地方會の態度は頗る注目される

朝郵上海航路 復活す

上海事變勃發に伴ひ危險著しく增大した一方貨客共に殆んど皆無となつて來たので遞信當局の諒解のもとに上海寄港を中止し島山を起點として就航を續けてゐた朝郵の仁川上海間の受命航路は今月までに結局二航海だけ右の如く航路を短縮してゐたが上海の現狀平穩となつたので次航から一大體三週一回で次航は四月の新年度）補遺を復活して上海を最終港とし就港することに決定したなほ同航航船慶安丸は新年度の受命船更改期に變更あるまいと見られてゐる

內鮮特殊郵便

朝鮮と內地間に遞送する書留および價格表記郵便物數は最近一ケ月間の調査で朝鮮發內地宛のものが書留八萬一千六百八十三通、價格表記四百八通あり、又內地發朝鮮宛のものが書留十萬七千九十七通、價格表記一萬二千二百六十通であるが、其の價格表記金額は朝鮮發內地宛のもの一萬三千五百七十一圓、內地發朝鮮宛のものが十萬五千七十八圓であり、內地發朝

朝鮮證券金融 朝取內に事務所を設置す

朝取の金融會社たる朝鮮證券金融會社では當局の內認可を得たので開業準備を進めてゐるが事務所は朝取本社に置くことになつた

新堂里紛擾 殆んど解決す

朝鮮都市經營會社の新堂里耕地に伴ふ東拓小作人の紛擾は其後會社側より二ケ年分の小作料を退耕料として支給する外耕地に差支なき限り農作物乃至建物の現狀維持を承認する事及び相當の移轉料を支給する等の條件にて各小作人を說得に努めた結果九日までには既に十四戸の土地返還を完了し殘部十一戸も一兩日中に返還を見る豫定で、該紛擾も近く解決するものとみられてゐる

東拓總裁に 高山長幸氏內定

【東京電話】永井拓相は八日午後一時半犬養首相を訪問し東拓總裁後任問題につき協議を重ねた結果前代議士高山長幸氏を採用することに內定した

總裁後任 行惱內情

昨年兩院に於ける東拓總裁の下振へをしたのみで辭表を提出したがその後任には大藏雜色がある模樣で今日までその內定を延引して居た。即ちその行惱みの內情は娘一人に婿八人とやらで久原派岩本長は井上雅二氏小野間長藤伯は貴族院研究會を代表して井上準之助氏や山本條太郎氏が高山長幸氏を推薦して居り右の外に前州政務官崎藏氏も前途れに上つて居るとの噂である。前揭の如く內定說を傳へられて居る高山長幸氏の略歷は左の通り

高山氏略歷

愛媛縣出身、慶應義塾卒業後三井銀行に入り支店長を歷任したが明治四十一年後衆議院議員に推される事六回、現在は遞榮生命兩相談顧取締役、東邦炭礦第一海上火災の監査役等を兼任して居る

信託勘定 金錢信託が增加す 二月末現在

二月末現在の全鮮信託勘定は金錢信託六百六十二萬二千圓、金錢信託以外の信託一萬六千圓、土地及其の定着物信託百八萬五千圓にて前月末に比し金錢信託は二十九萬八千圓の增加である、運用方面では不動產擔保貸が前月より二十萬一千圓增加して四百萬八萬二千圓となつて居るのと、株式九萬九千圓增、十一萬八千圓となつて居る

行き惱みの 私鐵買收案 近く成案を見ん

現在既に最大限に達してゐる私鐵補助金の行詰打開問題に對しては目下關係各方面で調査研究中だが鐵道補助會は四月下旬又は五月に入りて開かれる模樣なので新年度四月からは直に實行豫算の實施となるから六年度鮮內私鐵補助金總額五百萬圓は大體增減あるまいと見られてゐる。只私鐵補助金は當該各會社各年度末決算を檢査して交附することになつてゐるので受補額の改變又は金額の變更は幾分免れまいと見られてゐる。なほこの私鐵補助金行詰打開策としては適當線の買收が最も簡捷で效果的一策であるとせられてゐるし、他方朝鮮私鐵買收に關する十二ケ年計畫案は昨年四月で期限滿了したので現在の鐵買收計畫豫定案は皆無なので目下の年度更改期に當り相當具體的なる買收計畫

借換で浮かぶ 殖銀の四百萬圓 東拓に肩替融通か

水利組合高利債借替資金九百萬圓融通方は過般大藏省預金部資金運用委員會に於て決定し殖銀四百萬圓、東拓五百萬圓を受入れることになつてゐるが、殖銀では近く右四百萬圓受入れにより回收すべき自己資金四百萬圓を、鮮內に於ける東拓の投資に肩替りすることに兩者間に於て決定を見た模樣である、たゞし融通の形式其他はまだ決定してみない

政監を— 名譽會員に 鐵道協會で

社團法人朝鮮鐵道協會では八日午後四時より朝鮮鐵道協會評議員會を開催し、新田留次郎氏會長席に着き左の議案を議決、同四十分散會した

一、名譽會員に今井田政務總監推薦の件（原案可決）
一、七年度豫算の件（原案可決）
一、一般基金一部の會館新築基金繰入の件（原案可決）

因みに出席者は戶田鐵道局理事、東條朝鐵取締役、岩崎金剛顧問等二十餘名であつた

東拓の籾處分 凶作相場の示現見越で處分濟みは極少部

東拓の昭和六年度收納籾は約三十七萬石に及んで居るが、右のうち既に賣却を行つたものは玄米一萬石籾一萬石で殆んど大部分は未だ在庫狀態であるが、朝鮮支社殖產課の意向では、現在の米價には全然賣米凭れに押さへられて最賣の凶作相場なるものは決して出識して居らず、隨つて米價値上りは賣米が一掃せられた後の五月以降から端境期に掛けて實現せられるものと觀測して居る模樣である

東一銀行の 興南出張所

かねて認可申請中であつた東一銀行咸興支店の興南出張所は本月一日附で認可され、目下設備成築竣氏が同地に出張、開店準備を進めてゐるが本月下旬には開店の運びとなる模樣である

漢銀驪州出張所

過般認可された漢城銀行水原支店の驪州出張所は諸般の準備成り來る十七日開店に決定、元西大門支店支配人金柄熙氏が出張所主任に任命されたが開店當日は堤頭取が出張の上、有力者多數を招待して披露宴を催す筈である

六年棉實收高 對前年三割減

昭和六年に於ける實棉實收高は陸地棉七千八百七十二萬一千八百四十

獨逸國立銀行 公定割步引下

【伯林電報】ドイツ國立銀行公定割引步合一分引下げ六分とした

鮮銀帳況（八日）

發行高	[illegible]	減	[illegible]
正貨準備	[illegible]	減	[illegible]
限外發行	[illegible]	減	[illegible]

鮮銀對外爲替相場（九日）

倫敦	[illegible]
紐育	三十一弗丁
上海	九十四兩丁

日銀帳況（八日）

發行高	[illegible]	減	[illegible]
正貨準備	[illegible]	減	[illegible]
限外發行	[illegible]	減	[illegible]
貸出高	[illegible]	減	[illegible]

東京コール

翌日拂	一錢七厘より一錢七厘五毛
無條件	一錢八厘毛より一錢八厘
普通	一錢七厘五毛より一錢八厘

二月中の 金融概況 ◇鮮銀調查◇

米

上旬久しき先高人氣も各港の在米凭れと時局のため人氣沈靜し取引も鈍れて朝鮮米作收高は昨年度に比し三百萬石減收の發表あり加之本年供給不足の豫想も強人氣を喚起するに至らず中下旬引續き各地在庫米增加し合同會社の收容力は保約なき狀態に在る金融も亦極度に逼し居る等の關係より一般に買付見送られ且つ春暖氣候へに高人氣は抑壓せられ保合の儘越月した

	上旬	中旬	下旬
相場 三等合格	三、[illegible]	三、[illegible]	三、[illegible]

粟

產地出廻り薄と鮮滿の高値のため終始高値を唱へたるも期正米安に累せられ買行思はしからず思惑筋の嫌氣投げ物もありたけれ相場伸びず產地とは逆鞘を呈し閑散裡に越月した

	上旬	中旬	下旬
相場 鮮粟	[illegible]	[illegible]	[illegible]
滿粟	[illegible]	[illegible]	[illegible]

大豆

內地買行良好の折柄角逐に關係なく依然強硬に出廻り杜絕し氣配は中旬に入り期米の反落を逐り時局緊急に一時軟調を見たるも旬銀期による滿洲大豆高を見て相場急騰調裡に越月した

	上旬	中旬	下旬
相場 連長	[illegible]	[illegible]	[illegible]
金汁	[illegible]	[illegible]	[illegible]

小麥

產地品薄と外麥高に相場持ちたる後半鮮麥子前の需要ありしのみにて商內少なく下旬反落し軟調裡に越月した

	上旬	中旬	下旬
相場 京畿普通	三、[illegible]	三、[illegible]	三、[illegible]

綿絲布

當正直期より賣行激減し販路相場を無視したる安値に拘らず思はしからず月末に近き賣行挽々しからず小品の暴騰と月末くに從ひ手持品減少せるとに依り相場漸騰した

	上旬	中旬	下旬
相場 綿布三A	[illegible]	[illegible]	[illegible]
綿絲國產	[illegible]	[illegible]	[illegible]

砂糖

不需要期にて賣行極度に不振を示し

	上旬	中旬	下旬
相場 精製 大里四番	[illegible]	[illegible]	[illegible]

金融

當正休みと期正米安に各品とも取引捗々しからず金融界亦凡調に越月した

因に府內組合銀行月末實現は預金總額七七、三九〇二千圓貸出總額八九、三八〇千圓にして前月末に比し預金百七十九萬圓增加貸出四十七萬圓の減少である

米興論の好轉

株式 皮肉高を演じ來る 一般の弱張り人氣に逆行し地合艉り

前場 窓送り氣配の形にて煉た下刻み足を見せ商狀無味乾燥の機先、今期は滿相の四國引き模樣に於ける我の國內の假政、通出をうけて當所料に內地の假政情出をうけて當所も氣配急に引締り東新は一圓四十錢と二圓高、大新十三圓四十錢と二圓高、拓新十五圓九十錢と各高値を演じ寄付き、續いて東新は三高値を演じ寄付き、續いて東突飛高を演じ寄付き、續いて東突込み手控へられて保合ひに推移東新七十圓丁度と止め、大新も三圓を下値の戾りを見て三圓三十錢に一錢の暴騰を買いた。この他新は六六圓二十錢と上進、長新は東新五十七圓つけられた。朝新二十七圓二十錢が出來た前日の止值に比し東新一圓六十錢高、大新七十錢高、朝新三十錢高、拓新五十錢高であつた

後場 前場阪地の狀態に追隨し地合堅き保合で見せた機先、後場阪地の商狀軟調にて彈も氣味れて東新百六十七圓五十錢、大新七十二圓五十錢と手堅く始つたが押目買氣から手控へくと戾して引けた

相場の皮肉味

平和克復を見越しても未だ派の摸々しき局面は望み得ない、ヨーロッパに於ける經濟の苦惱、現相の狀勢は續いて仕手に氣運ひを累加せしむるものであるが前も同時國家と政友雜誌を綴る期待はすでに材料價値を失つてみる

米興論の好轉

我國の相場は財政方針に對してアメリカにおいては例の人道主義の美名の下に、支那の證言を云ふのみに乘じて一般公衆の對日感情を煽動すれば、而して何方は一層我國に立つた方が良いことは見はるとしても、新的協人士の支那の理想、私の言ふ事の其化事業の見返りとして居るらしい。國際輿論の大勢に於ける其の他、支那の武器供給、特に上海は重大なる米國ジャーナリズムの有力者も其國民意理は、對日輿論好轉を觀察してゐるかに見えたが、これも次第に見るのである

日銀の景氣策

【東京電話】高橋藏相は九日閣議に於ける通の東西有力紙に於て出來る重要問題を要し日銀の景氣策として公債の買入れの實行の程度は如何なるか、日銀としても目下のインフレーション政策は一通りの必要に應じて行はるべきもので、その方法として公債の買入れの實行の程度は如何なるか、日銀としては公開市場操作の第一步として公債を買入れることを決定し、日本銀行の國債の利下げを實行すると共に一方地方銀行の不動產化を救濟する方針を決定した

取組高

九日新規までに於ける當地短期主要株取組高は左の如し

	賣方	買方
京取	[illegible]	[illegible]
朝取	[illegible]	[illegible]
拓新	[illegible]	[illegible]
大新	[illegible]	[illegible]
東新	[illegible]	[illegible]

期米 內地氣配の變轉に 亂調子の往來相場 底意は頗る強硬模樣

前場 昨後場の急騰に追隨の弱張りは前場に至つて小口筋に煽れ退かうとする間に買ひ方の買入もあり引續き前日と大差なく一圓四十錢に止めたが地の買氣は強くニ十錢內外の上騰を見せ後場に入りて大阪の狀況に順應し且つ二十三錢方の保合ひであつた

二十三錢から八錢は一瀉に三十錢吹き上げ

後場 前場阪地の商状より見て中の現況の小口筋に乘り、後場に入りて大阪の上げ歩みをも見て高は二十錢方を引き締めた

人氣漸次買に

目下朝鮮米に對する仕手關係を見るに朝鮮穀物商店に依つて北米小口筋が買煽つてゐるものもある一方引き續き居ると見られ、地場の買方は今日二十錢の買ひ上げを見て好く、各地の買方から好く漸く暗く見てゐる。產地の買ひ建ては一圓四十錢、二十錢の暴落以後は米と一緒に、地場等は多少買入れを見てゐる

米界展望

賣米凭れに大阪くと逆のウトく～に押されたかに見え、期米の如く大引けた

完全に底か ◇…賣米を注目

今回の立直りが見つかけ今暫く狀況を見るべきであるが、小口筋の動きを見た上で京城の買方が有利な立場になつて來たことは確實であらう

京城延べ

各地騰騰から 頗る氣丈

前場 前日各地不透明に伴ひ後場に急騰を演じ折柄、今

奧地は頗る品薄 產地正米事情

產地精米の買物薄が出過ぎの結果たるは云ふまでもなく最近京畿道仁川穀物検査所が同管內の各支所を通し農家の手持米に付き調査せしところに依ると無論正確な數字は分らないが現在手持せる者は內地人の大地主と鮮人側では京城に於ける地主で其他は殆んど無いと云ふ狀態である

大阪市中在米高

大阪市中在米九日現在は二百九十五萬六千二百三十六俵と前日の在米高に比較して三千九百十二俵の減少である

東京深川在米高

深川在米九日現在は百十八萬八千六百九十四俵と前日の在米高に比較して二千八百九十七俵の減少である

常盤前場情報

【大阪九日發電】今前場に於て台灣筋、地場小口、株式筋、鈴文、湖政、及地場筋は買り東京政府筋、地場狐筋、株式朋派は買つてゐる

釜山

米穀先高見込みの入庫も漸く減り入荷愈よ出廻りの折柄各地期米の底入れ模樣の反撥に小口筋方から入荷あり籾米は相當引合ひを得へて人氣漸く春暖期に鮮賣相場あるも何時と言はれ精白筋の手當あり小口筋の買も買

仁川

丸キ角チ丸チ石拔三等廿一圓卅錢四等廿一圓一等白米丸

大豆

龍山丸忠長湖汶川迦川十一圓四十錢金汁湖川新幕十一圓十錢連州天安十圓甘錢で之等は何れも保合ひである

京城

一等精白十六圓卅錢白米

現株公債問屋 秋田現物店 京城府明治町 營業案內進呈

期米 正米 賣買 仁川米豆取引所仲買店 新田義民商店 仁川港町一丁目

株式（九日）

朝取短期

銘柄	寄付	大引	高値	安値
朝取 前	[illegible]	[illegible]	[illegible]	[illegible]
朝取 後	[illegible]	[illegible]	[illegible]	[illegible]
同新 前	[illegible]	[illegible]	[illegible]	[illegible]
同新 後	[illegible]	[illegible]	[illegible]	[illegible]
拓新 前	[illegible]	[illegible]	[illegible]	[illegible]
拓新 後	[illegible]	[illegible]	[illegible]	[illegible]
鐘新 前	[illegible]	[illegible]	[illegible]	[illegible]
鐘新 後	[illegible]	[illegible]	[illegible]	[illegible]
大新 前	[illegible]	[illegible]	[illegible]	[illegible]
大新 後	[illegible]	[illegible]	[illegible]	[illegible]
東新 前	[illegible]	[illegible]	[illegible]	[illegible]
東新 後	[illegible]	[illegible]	[illegible]	[illegible]
安取 前	[illegible]	[illegible]	[illegible]	[illegible]
安取 後	[illegible]	[illegible]	[illegible]	[illegible]

勘定と日步

	勘定	日步	代引
朝取	[illegible]	[illegible]	[illegible]
同新	[illegible]	[illegible]	[illegible]
大新	[illegible]	[illegible]	[illegible]
安取	[illegible]	[illegible]	[illegible]
鐘新	[illegible]	[illegible]	[illegible]
東新	[illegible]	[illegible]	[illegible]
拓新	[illegible]	[illegible]	[illegible]

短期建玉表

	賣方	買方	建玉數
朝取	[illegible]	[illegible]	[illegible]
同新	[illegible]	[illegible]	[illegible]
大新	[illegible]	[illegible]	[illegible]
鐘新	[illegible]	[illegible]	[illegible]
拓新	[illegible]	[illegible]	[illegible]
東新	[illegible]	[illegible]	[illegible]
安取	[illegible]	[illegible]	[illegible]

	出來	累計
短期	[illegible]	[illegible]
長期	[illegible]	[illegible]
實物	[illegible]	[illegible]

大株短期

銘柄	寄付	大引	高値	安値
大新 前	[illegible]	[illegible]	[illegible]	[illegible]
大新 後	[illegible]	[illegible]	[illegible]	[illegible]
鐘新 前	[illegible]	[illegible]	[illegible]	[illegible]
鐘新 後	[illegible]	[illegible]	[illegible]	[illegible]
日產 前	[illegible]	[illegible]	[illegible]	[illegible]
日產 後	[illegible]	[illegible]	[illegible]	[illegible]
東新 前	[illegible]	[illegible]	[illegible]	[illegible]
東新 後	[illegible]	[illegible]	[illegible]	[illegible]
日券 前	[illegible]	[illegible]	[illegible]	[illegible]
日券 後	[illegible]	[illegible]	[illegible]	[illegible]

大株長期

銘柄	前寄	前引	後寄	後引
大株	[illegible]	[illegible]	[illegible]	[illegible]
同新	[illegible]	[illegible]	[illegible]	[illegible]
日郵	[illegible]	[illegible]	[illegible]	[illegible]
同新	[illegible]	[illegible]	[illegible]	[illegible]
郵船	[illegible]	[illegible]	[illegible]	[illegible]
同新	[illegible]	[illegible]	[illegible]	[illegible]
鐘紡	[illegible]	[illegible]	[illegible]	[illegible]
同新	[illegible]	[illegible]	[illegible]	[illegible]
日糖	[illegible]	[illegible]	[illegible]	[illegible]
東株	[illegible]	[illegible]	[illegible]	[illegible]
同新	[illegible]	[illegible]	[illegible]	[illegible]
同取	[illegible]	[illegible]	[illegible]	[illegible]
同新	[illegible]	[illegible]	[illegible]	[illegible]

東株短期市場

銘柄	寄付	大引	高値	安値
東新 前	[illegible]	[illegible]	[illegible]	[illegible]
東新 後	[illegible]	[illegible]	[illegible]	[illegible]

東京現株

銘柄	値
東株	[illegible]
同新	[illegible]
鐘紡	[illegible]
同新	[illegible]
日銀	[illegible]
同取	[illegible]
新銀	[illegible]
拓新	[illegible]
東取	[illegible]
新取	[illegible]
日石	[illegible]
宮士紡	[illegible]
帝毛	[illegible]

期米（九日）

◎朝取仁川

限月	前場 當限	中限	先限	後場 當限	中限	先限
寄	[illegible]	[illegible]	[illegible]	[illegible]	[illegible]	[illegible]
二節	[illegible]	[illegible]	[illegible]	[illegible]	[illegible]	[illegible]
三節	[illegible]	[illegible]	[illegible]	[illegible]	[illegible]	[illegible]
四節	[illegible]	[illegible]	[illegible]	[illegible]	[illegible]	[illegible]
五節	[illegible]	[illegible]	[illegible]	[illegible]	[illegible]	[illegible]
六節	[illegible]	[illegible]	[illegible]	[illegible]	[illegible]	[illegible]
七節	[illegible]	[illegible]	[illegible]	[illegible]	[illegible]	[illegible]
止め	[illegible]	[illegible]	[illegible]	[illegible]	[illegible]	[illegible]

東京期米

	當限	中限	先限
前寄	[illegible]	[illegible]	[illegible]
前止	[illegible]	[illegible]	[illegible]
後寄	[illegible]	[illegible]	[illegible]
後止	[illegible]	[illegible]	[illegible]

大阪期米

	當限	中限	先限
前場	[illegible]	[illegible]	[illegible]
後場	[illegible]	[illegible]	[illegible]

引組高 二千四百二十六錢

大阪期米合

	賣方	買方	取組高
當限	[illegible]	[illegible]	[illegible]
中限	[illegible]	[illegible]	[illegible]
先限	[illegible]	[illegible]	[illegible]

◇兵庫 ◇下關 ◇名古屋

	寄付	前場	後場
兵庫 先限	[illegible]	[illegible]	[illegible]
下關 先限	[illegible]	[illegible]	[illegible]
名古屋 先限	[illegible]	[illegible]	[illegible]

大阪市中標明

ストリット	同	[illegible]
ミドリング	同	[illegible]
ブローチ	同	[illegible]
ベンゴール	同	[illegible]

鮮內各取

	前寄	前止	後寄	後止
◇釜山 三市	[illegible]	[illegible]	[illegible]	[illegible]
三米	[illegible]	[illegible]	[illegible]	[illegible]
四中	[illegible]	[illegible]	[illegible]	[illegible]
四米	[illegible]	[illegible]	[illegible]	[illegible]
五中	[illegible]	[illegible]	[illegible]	[illegible]
五米	[illegible]	[illegible]	[illegible]	[illegible]
◇大邱 三市	[illegible]	[illegible]	[illegible]	[illegible]
三米	[illegible]	[illegible]	[illegible]	[illegible]
四中	[illegible]	[illegible]	[illegible]	[illegible]
四米	[illegible]	[illegible]	[illegible]	[illegible]
五中	[illegible]	[illegible]	[illegible]	[illegible]
五米	[illegible]	[illegible]	[illegible]	[illegible]
◇群山 三市	[illegible]	[illegible]	[illegible]	[illegible]
三米	[illegible]	[illegible]	[illegible]	[illegible]
四中	[illegible]	[illegible]	[illegible]	[illegible]
四米	[illegible]	[illegible]	[illegible]	[illegible]
五中	[illegible]	[illegible]	[illegible]	[illegible]
五米	[illegible]	[illegible]	[illegible]	[illegible]
◇木浦 三市	[illegible]	[illegible]	[illegible]	[illegible]
三米	[illegible]	[illegible]	[illegible]	[illegible]
四中	[illegible]	[illegible]	[illegible]	[illegible]
四米	[illegible]	[illegible]	[illegible]	[illegible]
五中	[illegible]	[illegible]	[illegible]	[illegible]
五米	[illegible]	[illegible]	[illegible]	[illegible]
◇京城 三市	[illegible]	[illegible]	[illegible]	[illegible]
三米	[illegible]	[illegible]	[illegible]	[illegible]
四中	[illegible]	[illegible]	[illegible]	[illegible]
四米	[illegible]	[illegible]	[illegible]	[illegible]

◇鎭南浦 前日 本日

	前寄 大引	前寄 大引
當限	[illegible]	[illegible]
先限	[illegible]	[illegible]
現物	[illegible]	二千四十一圓

市況（九日）

◇大阪棉花

	寄付	止め
前場 當限	[illegible]	[illegible]
先限	[illegible]	[illegible]
後場 當限	[illegible]	[illegible]
先限	[illegible]	[illegible]

大阪棉絲

限月	前場 寄付	同引	後場 寄付	同引
三月限	[illegible]	[illegible]	[illegible]	[illegible]
四月限	[illegible]	[illegible]	[illegible]	[illegible]
五月限	[illegible]	[illegible]	[illegible]	[illegible]
六月限	[illegible]	[illegible]	[illegible]	[illegible]
七月限	[illegible]	[illegible]	[illegible]	[illegible]
八月限	[illegible]	[illegible]	[illegible]	[illegible]
九月限	[illegible]	[illegible]	[illegible]	[illegible]

◇橫濱生絲

	寄付	止め
前場 當限	[illegible]	[illegible]
先限	[illegible]	[illegible]
後場 當限	[illegible]	[illegible]
先限	[illegible]	[illegible]

◎現物最優等 六三〇圓

大阪砂糖前後場

	前	後	寄付	大引
當限	[illegible]	[illegible]	[illegible]	[illegible]
先限	[illegible]	[illegible]	[illegible]	[illegible]

大阪砂糖現物

日糖（ST）現物 一十七圓九十錢
臺灣中白 [illegible]
休會

海外經濟電報

紐育棉	十錢安
孟買棉	一八七ニ分ノ一
埃及棉	[illegible]
米銀塊	四九・八分ノ七
印度株	[illegible]
スタイル株	[illegible]
アナコンダ株	[illegible]
ケルゴーター株	[illegible]
日米爲替	[illegible]
英米爲替	[illegible]
紐育銀	[illegible]

茂平次殺狀 (135)

行友李風 作
澁井耕邁 畫

人魚の精 (十)

—小屋の主人は、まだ踊りませんか—

せん。
ガタリ、ガタリと戸袋の搖れる音。
『戶外は、嵐になつたらしい』
『デモ宜かつたわえ、どうなる事かと案じてゐた、今日といふ日も暮れたんだから』
『心細いか?』
『臆病っけ!』
『ダッテ怪談のやうにもねえ、馬鹿にシンミリしてみるからよ』
『お前さん、私だつて婦女だよ、今夜ばかりは生娘の昔に返つたやうな心持なんだから』
焚火を圍んで合餉の男女。
珍しくお蝶は顏を伏せて、酒臭い息をホッと吐き、
『何をしてゐるんだらう、萬兵衛の奴?』
『用心のために、犬を一匹借りに往くんだとか云つてゐたやうだが?』

『それお生娘の心持なのか?』
『馬鹿にしないねえ、鳥渡お前さん、十人に餘る人殺しをして』
『叱ッ巫山戯るな?』
『怒つたのかい?』
『怒りやしない、イヤ怒りはしないが出過ぎる、嗜みだ、下らねえ口は利いてくれるな、腎の原中の一軒小屋でも、油斷のならねえ時の今夜だ——』
物柔かに論して掛る口の下から茂平次の片手が何氣なく膝から下へ滑つた刹那を、何と思つたかお蝶の身體がドッと横に倒れて、而も、途端にソッと締定の刀の下緒を、指に絡んでズルくツと手許へたぐり寄せ、鞘ごとピッタリ抱き締めて、
『おッ可變い!』
と胸に頰擦り、果して正氣の沙汰なのか、茂平次の眉がピリヽッと動いて。

『これ、惡戲も宜い加減にしろよ血で腐つて武士の魂の物、日下部茂平次の魂だぞ?』
『エッ魂?』
『粗相や間違なぞあつてはならん危いから此方へ返せ?』
指絡めたまゝ、ガックリと頸を俯垂れた女は返辭もしない、ワナく～と、肩に波打つ鳴咽。
『——泣いてゐるのか?』
『お前さん、その大切な魂をかう抱きしめて私やア今、改めて聞きたい事があるんだよ』
『妙に今夜は、可訝な工合だが、何うかしてゐるやアしねえのか?』
『眞實に私を可哀想だとか不憫だとか、想つておくれのお前さんなら、後生だから何もかも、話して得心させて おくれよ、今 夜私に隱してゐる事がおありだらう?』
退引させない、急所の突込み。
『それが解るか』
『私だつて惡黨の甲羅に苔を生やした効には、些とばかり鉅が見えますからねえ、お前さん何だつてスッ飛んでしまはないで、こんな所に何時までも未練たらしく燻つてお在なさい?』
翫上げるお蝶の眼の色は、恰で火のやうに輝いてゐる——。

『惡黨なのか知ら?』
『筋の通つた惡黨には、必ず眼の付け物だ、心配するな』
茂平次は一向意に留めめらしい。
『何處で借りるんだらう?』
『奧の小屋さ』
『——この奧にもマダ、そんな小屋なぞあるのかね?』
『あるとも、山が深いから內懷には、いろんな不思議が隱れてゐるんだ』
『エッ、な、何の不思議?』
グイと湯呑の酒を飮干して、
『云つてくれよ、どんな怪しい物が隱れてゐるんだか?』
『で、それやア俺にだつて解らねえ、山の秘密は樵な者より外には知れッこねえんだから』
『フーム、ぢやア お前さん、蛇と何にも知らないとお云ひなんだね え?』
『諱い!』
『エッ、エッ?』
『オイお蝶、お前今夜は大分廻つてゐるやうだが』
『醉ッ拂つちやア惡いのかい?』
『何?』
『醉りながらこのお蝶は、醉はなけやアならない理由があるから無

京城日報

朝刊 本紙朝夕共十二頁

中等朝鮮語講座

▲第二種受驗志願者の新光明燈！
▲合格者の上級への嚮導機關生る
▲毎月一回發行（十二ヶ月完結）
▲會費 一月分 六十錢 三月分 一圓七十五錢 半年分 三圓四十錢 一年分 六圓五十錢（前金）

上流階級の朝鮮語 總督府通譯官 田中德太郎
高等朝鮮語會話 總督府通譯官 西村眞太郎
朝鮮の「時の助動詞」に對する私見 京城師範教諭 李熙昇
漢文の國譯と朝鮮譯 朝鮮語研究會 李秉岐
生きた朝鮮語の研究 城大文學部 李崇寧
改定諺文綴字法講義 京城師範訓導 沈宜麟
朝鮮語の音理と記寫法 普成專門校長 朴勝彬
朝鮮語と其の奥義 啓明俱樂部 朝鮮語辭典編纂主任 林圭
朝鮮文字の歷史的考察 培花女高講師 金允經
朝鮮文學概論 崔南善
朝鮮の이야기と演說 總督府通譯官 田中德太郎
面白い朝鮮の傳說 金井鎭
朝鮮民謠の研究 文學士 金在喆
最近朝鮮文範講義 本會主幹 伊藤韓堂

附錄—朝鮮總督府朝鮮語試驗問題・譯文並に合格者氏名發表

何其他總督府通譯官・林高等法院通譯官・山本高商教授・小倉城大教授・小泉前總督府通譯官・總督府囑託中村健太郎氏・總督府學務課 (外多數) 等より時々有益なる寄稿あり

京城太平通一丁目
朝鮮語研究會
振替京城七六六番 電話光一六〇六番（總局）

資本金 五百萬圓

一、當會社は確實を本旨とし御便利に業務御取扱可申候
一、當會社は損失を公平且つ迅速に支拂可申候
電話又は御一報次第社員參上可仕候

日本共立火災保險株式會社

本社 東京市京橋區銀座西六丁目三番地
取締役會長 原錦吾
京城出張所 京城府本町二丁目二九番地（電話本局長一五六六番）
出張所長 三鍋才次郎

鮮內代理店所在地 京城、仁川、水原、清州、忠州、公州、大田、江景、鳥致院、全州、群山、裡里、光州、木浦、麗水、大邱、金泉、浦項、晉州、釜山、馬山、鎭海、統營、咸興、元山、新義州、平壤、海州、沙里院、春川、清津、城津、會寧、羅南

「グードウヰル」組合せ

何！ 僕の古い剃刀器を棄てるって？

正に然り！ チレットがその代りに

最新型剃刀四筒式チレット剃刀器と兩刃で二倍役立つ素晴らしい切れ味の最新型チレット剃刃五枚を殆んど剃刃丈の値段と言ひたい特價で販賣！

この剃刀器は剃刃を正しい位置に保ち、因つて最大の剃りの愉悦を齎らします。古い剃刀器を棄て頂いても尚御徳の行く様、此大提供を敢行しました。

本日直にチレット「グードウヰル」組合せを御求めあれ。

日本總代理店 チレット安全剃刀會社 ムラー・フイツプス・エンド・セラース株式會社
大阪中央郵便局私書函 第六十三號
東京中央郵便局私書函 第九十八號

眞正の最新型
チレット

價定
チレット安全剃刀器（ニツケルメツキ）
剃刀器と剃刃五枚
（美麗な小箱入）¥1.70
（內地に限り郵税共）

販賣店に品切れの節は端書で上記代理店へ直接御注文下さい。代金引換小包壹圓七拾錢（內地に限り郵税共）で御送り致します

1428—7

● 全く驚きましたよノーシンのききめには、頭痛にはテキメンですな ●

代表的國產優良品

主要品種別	主要品種別
クラブ固煉白粉	クラブ美身クリーム
クラブ煉白粉	クラブつばみ
クラブ水白粉	クラブ美の素
クラブ粉白粉	クラブ化粧水
クラブ紙白粉	クラブ乳液
クラブ白粉錠	クラブゼリー
クラブタルカン	クラブ口紅クリーム
クラブ粉歯磨	クラブ眉墨
クラブ水歯磨	クラブ香油
クラブ歯刷子	クラブ美髮用ポマード
クラブビシン石鹼	クラブブリリアンチン
堂級カテイ石鹼	クラブキニーネ香水
クラブ洗粉	クラブオードコロン
クラブビシン	クラブルブラン香水
カテイフード	クラブキヤラ香水

輸入防止輸出促進

クラブ堂級化粧品

クラブ堂級化粧品（クラブ化粧品堂ビル專賣品）は代表的國產優良化粧品の擬價を推奬宣傳し以て輸入防止輸出促進の目的を達成し一面聯盟組織の下に特定販賣制度に依り公正値段を以て發賣致居候

養鷄及家畜飼料
京城府吉市町（電話本局五四二番）
澤浦精米所飼料部
（配達迅速）

入院隨意
京城府永樂町二丁目
酒井婦人病院
酒井一郎
電話本局一八〇・二三〇番

タバコのみの
歯磨スモカ

おたがひに歯はうつくしくまもりませう

煙草・雜貨・化粧品・藥店にあり
定價 十五錢

80

皮膚病に アスター

アスターは皮膚病治療の要素たる
殺菌—消毒—收斂—の
三作用を完備し、その強大なる殺菌力と强力なるかゆみ止めの作用及び、上皮再生力とは全く既成の貨薬の追隨を許さゞる所にして、在來品に比し斷然傑出せる卓效あり。

主効 田虫、いんきん、水虫、しらくも、はたけ
其他くさ、吹出もの、各種濕疹に用ひて刺戟を與へず、安全且つ迅速に快治せしむ。

三〇錢 五〇錢 一圓
各藥店に取扱す

A231

頭痛に 逆上に 不眠に 便秘に
健腦丸

醫學博士村井謹明 腦病良藥 健腦丸 KENNOGWAN

健腦丸は、腦に榮養を補ひ、頭痛を治し、逆上を引下げ、便通を快くして、自然の安眠を與へ、常に頭腦を明快健全ならしむ。

特長 本劑を少量を持藥とすれば恐るべき中風、卒中を未然に豫防する特効あり。

價 五十錢より十圓迄

各地藥店にあり

氣骨折らずに手輕に染る
赤毛染 まらか
ナイス

髮を洗はずとも艶々とした自然の黑髮に染り、値段もお安く御常用の方に限なく喜ばれます
最も新發賣の（液體）ナイスは

● 各地藥店にあり

B

完全酵母製劑
エビオス

用量 一日三瓦（錠劑は一日六個）
三十三日量 一〇〇瓦 壹圓七拾錢
一〇〇錠 壹圓參拾錢

アサヒ・エビス・サッポロビール醸造元 製造元 大日本麥酒株式會社
發賣元 大阪市東區道修町 田邊五兵衞商店
東京市日本橋區本町 田邊元三郎商店

（各藥店に在り）

EB. 167

强壯、榮養の眞價

我々の日常の食物には種々の榮養素が含んでゐるから健康な人はそれだけで充分活動が出來るのであるが同じものを喰べて居ながら肥りもせず始終身体に不和（故障）の起るのは榮養素を消化吸收し血や肉とする力が缺けてゐることが分るでせう。

エビオスは今や滋養素、榮養劑の王者として醫學界を始め世の多くの人を驚かし評判されるのは血を增し肉を肥やし、食事を美味く且つ進め元氣が充實する實際の成績を目に見せるからである。

胃腸の虛弱なる場合

慢性胃腸、胃潰瘍、胃酸過多、消化不良等に對してエビオスは完全なる治療作用を發揮し、消化諸器官の作用を活潑にし胃腸內壁の吸收力を高める。服用後三十分にして、食慾は增進し食事は美味化する。實に驚くべき効果である。

肺、肋膜、腹膜の治療に

エビオス自体は又榮養物質の集團なるが故に生体の自癒力を高調し、体力と氣力を旺盛ならしめ、結核菌に對する抵抗力を增强する。故に熱は階段的に下降し寢汗は止まり、血色は一段と生彩を帶びて來る。安靜とエビオスの服用は現代結核治療の全部と言ひ得る。

眞正酵母劑の偉大なる効果

馬越藥學博士指導 橋谷農學博士監製
醫學博士百數十氏 全國醫家專家氏實驗推獎

麥酒酵母劑の眞價は低溫乾燥法によつて始めて實際的となる。即ち酵母成分は熱に對し頗る薄弱な性質であるから製劑上に高熱を用ひるのは、酵母の生命たる活性の酵素及びヴイタミンを破壞することになる。之世の多くの製劑の最大の缺點である。大日本麥酒株式會社は多年麥酒酵母を研究したる結果その利用方面に於て、前記の貴重なる物質の有效成分を完全に保存し得る特種の乾燥法（專賣特許）を發見した。エビオスが今や醫界に於て洋々旭の昇るが如き勢力と、賞讚を博せる所以は製劑化された後に於ても猶且つ生酵母の成分を純正に保つ、唯一の活性酵母劑であるからである。

BIOSEBIOSEBIOSEBIOSEBIOSE

法人登記公告

[illegible]

海州地方法院 新溪出張所

商業登記公告

[illegible]

全州地方法院 金堤出張所

商業登記公告

[illegible]

平壤地方法院

『道德、人愛を以て王道樂土を實現せん』
九日建國式に當つて
溥儀氏中外に宣言す

【長春九日發電】九日の執政就任式に當り新執政溥儀氏は中外に左の宣言を發した

人類は須く道德を重んずべきに種族の別あり、即ち他を抑制し、已れを稱揚す、その道德たるや甚だ薄し、人類は須く人愛を重んずべきに國際間の爭ひあり、即ち人を損じ、已れを利す、その人愛たるや甚だ薄し、今我國を建立するに當り、道德人愛を以て主となし、種族の別及び國際間の爭ひを除去せば將に王道樂土の實現を見るべし、凡そ我國民たる者努めてこれを勉勵せよ

新五色旗の掲揚を布告

【奉天九日發電】奉天省長代理趙欣伯氏は九日午後三時奉天省民に對し、正式に新五色旗の掲揚を布告し、奉天城内外は勿論省内各地隅々まで新國旗は一齊に掲揚され、新國家の建國式典と、溥儀氏の執政就任を祝福したが、三時半頃から急に降り始めた雪は霏々として積り、奉天城内外は一面の銀世界と化し、樂土滿洲國の建國式に當り、萬惡を排除された全滿家の更生を暗示してゐるかの如き感がある

執政就任式
外賓の祝辭に對し
溥儀氏の答辭

【長春九日發電】九日の執政就任式に於て外賓の祝辭に對する溥儀氏の答辭左の如し

我東北三千萬民衆が滿洲獨立國の成立を宣言せし以來予に再三新國家執政の攝行を乞はる、惟ふに滿洲は予の祖宗發祥の地にして、茲に重ねて推戴を受け、遂に辭退し難く、已むなくこれを受諾す、今日大日本司令官、滿鐵總裁閣下並に貴賓各位の御來臨を得、叮重なる祝辭を受け、感謝に堪へず、道德薄くして才淺し、只管に期待に副はざらんことを恐る、希くば國交を親睦にし、民意を尊重し、外には衆智を修め以て東亞の榮光を發揮せしめんとす、これ即ち各位と共に欣快とする處なり、茲に謹んで答謝す（寫眞は溥儀氏）

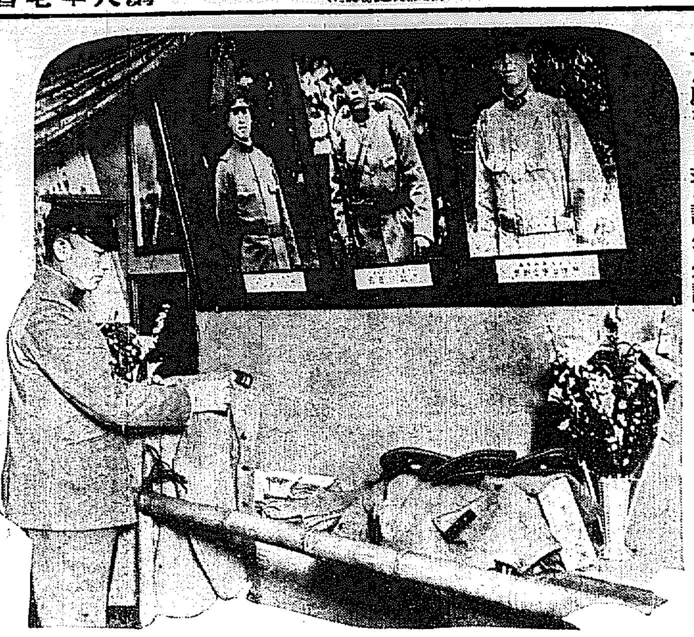

忠烈爆彈三勇士遺品の軍服

廟行鎭において江下、作江、北川三勇士の壯烈なる戰死は忠烈にして又我國民の感激するところであるがこの忠烈を舞臺に再現せしむべく、歌舞伎座を始め、劇に、映畫に帝都の各劇場、各映畫館は競ふて爆彈三勇士を上演しつゝある時も時、七日陸軍省へ原隊より勇士の遺品とも云ふべき軍服が送られて來たので、同省人事局の丹羽少佐が目下、菊五郎、羽左衛門、幸三郎によつて上演中の歌舞伎座に持參陳列の上一般に公開された＝寫眞は三勇士遺品の軍服と丹羽少佐

滿洲國建國式に
總督、總監祝電
執政溥儀氏宛に

長春に於ける滿洲國家の建國大典に際し宇垣總督並に今井田總監は、執政溥儀氏に對し九日午後二時次の如き祝電を發した

滿洲國の建設を祝し、併せて將來の興隆を祈る

なほ池田警務局長も新國家各要路に對して同樣祝電を發した

在滿同胞後援會
建國式祝電

滿洲國建國式に當り滿蒙在住同胞後援會より左の如く祝電を發した

王道を擧げて仁義の政を施め專制を討つて和平の國を建つ、天下之より大なるは莫し、茲に隣邦に賢人の政行はれ、仁義の國興れるを讃嘆せんが爲め、今日の建國式に當り遠く朝鮮より衷心の歡喜と祝意を表す

多門○團
兵匪討伐を
徹底的に斷行

【ハルビン九日發電】多門○團司令部は安達、双城堡、一面坡、方正、三姓、五常、楡樹等ハルビンの東西南北各地に蟠踞し狂暴の限りを盡しつゝある北滿一帶の兵匪の陣地を本據徹底的に粉碎、徹底的に討伐を斷行するに決した

上海に到着した
安保大將
各首腦者と會見し
連絡の役目で來たと語る

【上海八日發電】安保海軍大將は及川少將その他を從へ八日午後三時半上海に來滬、多數の歡迎を受け上陸、直ちに第○艦隊旗艦○○に野村司令長官を訪問、次いで公使館に重光公使を訪ひ、白川軍司令官とも會見し、午後四時半から再び○○に至り海軍のみの會議を開いたが大將は語る

來滬の目的は陸海軍慰問が主で同時に日本で判らぬ處を知り、又上海派遣の我首腦者に政府の意を諒解させる連絡の役目を以て來た譯だ、各國の軍司令官とも會見するが別に文書を持つて來た譯ではない、滯在は約一週間の豫定である

露人潜入
重大使命を帶び
支那官憲の動靜を嚴探中

【ハルビン九日發電】滿洲國の建設に伴ひロシア人七名は或種の重大な使命を帶びロシア本國より密かに潜入支那官憲の動靜を嚴探中

滿洲國承認問題
パナマ獨立の例に見て
結局列國が承認せん

【東京電話】三千萬民衆の熱望に依り新獨立國の形體を整へた滿洲國は愈よ九日溥儀氏を迎へて執政就任式を擧行したが、世界列國が新國に對し如何なる態度に出づるか、滿洲國政府今後の施政と共に注視の的となつてゐる、即ち支那は素よりアメリカを始め聯盟各國は九箇國條約を楯に新國家を非合法的國家と見做し、積極的行動に出づるものと見られるが、結局に於ては右國家は張作霖、學良の政權とは違ひ國家的基礎を備へ、寧ろ支那以上の統制整備あるを以て往年のパナマ獨立の例に見て滿洲新國家を列國が承認するのも時日の問題とされてゐる

全國小學生に對し
滿洲國認識への
劃一方針決定せず
教科書は八年度から改訂

【東京電話】滿洲新國家に對し文部省では此新學期から全國各小學生に對し如何に認識せしむるかは國際的にもデリケートな關係あり未だ具體的決定を見ないが、併し實際上に國家が成立したのであるから、此際何等劃一的の教授方針を示さず教員の授業材料とするらしく、教科書は昭和八年の學期から改訂される事とならう

居留民の死傷
七十名に達す

【上海九日發電】事變勃發以來我居留民の死者は二十名、負傷者は五十名に達してゐる

聯盟對日本關係の
危機回避されん
大國側は極めて樂觀

【ゼネヴァ九日發電】總會決議案に關聯して聯盟對日本の重大危機なりとし各方面から重大視されてゐるが大國側消息通間には極めて樂觀論が行はれてゐる、即ち若し小國側が如何に抽象論を爲すも大國側はこれを受け入れ日本を窮地に陷れるやうな事あれば次は自國の問題だからとの際總會も滿洲問題を含めた日本受諾不可能な決議を作る事はあるまい

火保料率問題
京城地方會に
總監から善處を慫慂
けふ總會で態度を決定

本府では火保料率問題紛糾の成行きを重大視し、今井田政務總監は九日午後二時本府に火保京城地方會委員たる東京、橫濱、共同、新日本、帝國、千代田の各社支店又は出張所の代表者六名を招致して火保會社側の意見を聽き、併せて問題に對する善處方を慫慂するところあり、各委員は充分善處する旨を答へて會見を終つたが、京城地方會ではさきに全朝鮮火保契約者大會の決議もあり反對輿論の白熱化を考慮し、委員會にて意見の交換を重ねてゐたところ、いよいよ十日正午より京城俱樂部に於て臨時總會を開催し、公共物件に關する讓渡其他をも併せて、料率問題に對する地方會の態度決定につき協議することになつたが、問題解決に重大關係を持つ地方會が如何なる態度に出るか、今や一般注視の的となつてゐる

萬歲の歡呼裡に
植田○團將士
九日上海に凱旋

【上海九日發電】軍事行動を起して上海を出發以來十四日間に江南の野で敵軍を殲滅し、完全に二十キロ外に敗退せしめた武勳赫々たる金澤○○○團將士は九日午前七時半內務處、上海に凱旋した、植田○團長は司令部各員と共に午前十一時半自動車を連ね、晴れの上海入りを爲し、○○○○に新設された○團司令部に入つた

此の日我在留民は悉く國旗を掲揚し、恰も凱旋道路に當つた、北四川路、呉淞路、ブロウドウェ等には國旗を手に手に數千の邦人出迎へし、感激に溢れて、歡呼をおくり萬歲の聲は天地に鳴り響いた

東拓總裁
高山長幸氏受諾

【東京電報】東拓總裁に內定した高山長幸氏は九日午後三時十分、秦拓相に招かれ正式交涉を受け之を受諾した、それより犬養首相、森翰長を訪問し受諾の挨拶を爲した

高山氏語る

【東京電話】東拓總裁に決定した高山長幸氏は左の如く語つた

けふ拓相から就任交涉があつたのでやつて見るつもりで受諾した、自分は案外な營業振であつて政治方面はあまり好まぬので東拓總裁ならやつて行けるとおもふ

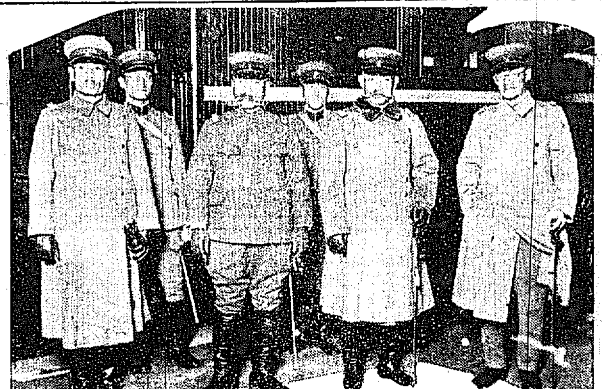

衛生權代行を
工部局が申出
支那側は拒絶す

【上海九日發電】工部局理事長フイッセンデン氏は支那側に對し閘北の現狀に鑑み工部局は支那側に代つて閘北の衛生事務を擔任すべしと兪鴻鈞に通告したが支那側は閘北の衛生權を租界當局に委ねるは主權の侵害なりとして此の申出を拒絶した

日銀主催の
財界懇談會

【東京電話】財界時局に善處する爲め日銀では九日午前十一時より銀行家の財界懇談會を開き互に意見を交換、午後三時過ぎ散會した

暴風警報

三月九日午後二時仁川觀測所發表

風雪かるべし、平安南北、黃海沿岸を警戒す、低氣壓の中心は渤海灣にありて七五八ミリを示し東北東に進みつゝある

會

總督府博物館は三月十日臨時休館する

犬養首相
樞府顧問官招待

【東京電話】犬養首相は九日正午官邸に樞府各顧問官、二上書記官長を招待、組閣披露の午餐會を催した

勅選五名を
全部補充
既に三氏內定

【東京電話】政府は臨時議會までに勅選の缺員五名を全部補充任命する模樣であるが、既に井上孝哉、渡邊千冬、[illegible]一の三氏は內定を見てゐる

西園寺公
十六、七
日頃退京

【東京電話】五日入京した西園寺公は連日各閣僚と會見、內外重要問題の報告を受けてゐるが近日中に參內 三陛下の天機ならびに御機嫌奉伺の上十六、七日頃退京の豫定である

外相園公訪問

【東京電話】芳澤外相は九日午後二時西園寺公を訪ひ外交問題に就き詳細報告諒解を求めた

皇軍の威揚り
陸軍記念日の
意義一層深し
昨夜歸城の
林軍司令官談

師團長會議列席のため東上中であつた林朝鮮軍司令官は九日午後六時五十分南部副官を隨行して歸城したが左の如く語る

上海、滿洲事變ありとはいへ師團長會議はさして格別變つたこともなく概して平凡に終つた、會議の中心議題はやゝもすれば時局の重大性に鑑したが案外平凡に難なく無事終了したわけである、朝鮮に師團を設けるといふ建議問題も軍制改革案が一年延期されたに理由しようが時局柄この問題にはかゝつて觸れなかつた。師團設置も今後の時局推移形勢如何によつて多少の遲延があるだらう

◇

東京に在つて一番うれしく思つたのは朝鮮に於ける愛國機獻納の熱誠熱で朝鮮の人々がいかに眞面目に熱心に愛國機を獻納しようとしてゐるかその國民的至誠には全く感謝する外はなかつた、いよいよ第廿七回の記念日が來たがこの逸と意義深い紀典をなして民衆に我皇軍の正義と力とを十二分に知らしめねばならない。何故ならば今日程國民の士氣緊張を必要とする日はないからである。今はそれが最も高唱されるべき時である＝寫眞は昨夜京城驛にて＝向つて前列右より兒玉參謀長、林軍司令官、森師團長、山中參謀

人

◇池田秀雄氏（衆議院議員）十日夜九時京城發直通にて來鮮、京城ホテルへ投宿の豫定

◇末松多美彥氏（李王職事務官）十一日午前十時京城發東上赴任

◇池尻萬壽夫氏（元李王職事務官）退官挨拶の爲め九日本社來訪

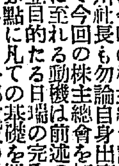

南山蛙

◇…法專校長の鷹松さんは仲々の兒煩惱で聞いてゐるが、法律で固めた固さの反面には子供に對し非常に優しい善良なパパさんでもある。氏が偶々本ブラに出かけると鈍屋、木屋、玩具屋、菓子屋等々を軒々としてショーウインドーをのぞき歩るいて、目ぼしい子供への土産を探し廻つてゐるが、かくして本ブラの一往復には土産の三時間もかゝらうとの話、氏が或る人への言葉によると『折角子供からの申込みに對して承諾を與へんのも可愛さうですが、土產代も案外馬鹿にはなりません、財政逼迫の折柄本ブラは禁物ですよ』…と、むべなるかな、氏は男四人女三人合計七人の子福者である―

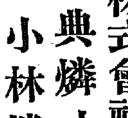

◇…頑健を誇る遞信局の今井電氣課長が、先達來風邪の流感に冒されてウンウン苦しみ拔き漸く癒えてこのほど登廳して『病氣に九年振りの病氣だ。流感て奴も時日を經過すると共に輕いものはだんだん消えて、骨太い奴だけが後に殘されて締めつけられる』と人の顏を見るごとにコボスこと―

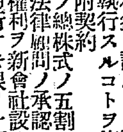

大同燐寸株主總會紛議の
眞相に就て識者に愬ふ

去る三月一日本社臨時株主總會に於て本社重役が瀧川社長派と稱する暴力團に依り暴行傷害脅迫を加へられ計畫的に右總會の開會を不可能に至らしめられたる不祥事に付ては數日來瀧川社長談を基礎として新聞紙上に掲載されたる事實無根の惡宣傳に依り煽動されたる跡顯著にして當社の信用並びに重役の名譽人格を毀損する事甚大なるものあり。右社長側の惡宣傳及暴行事件に對し瑞典側は慣然として今日迄瀧川氏の人格の爲め隱忍公開せざりし同氏との契約を發表せるを見て今更啞然たるものあり玆に敢て事實を公開し識者の判斷に愬へんとす。

大同燐寸株式會社は神戸に於ける一流燐寸會社たる舊東洋マッチ、小林マッチ、公益社及日本マッチを一丸とし是れに世界的定評ある瑞典燐寸側の優秀なる技術と資力を迎へて相互提携以て本邦燐寸事業の健全なる發達を企圖するを目的として設立されたるものにして瀧川氏談の如き何等日本の燐寸事業を外國資本家の買收に委したる等の事實は全然なく瑞典側と雖も資力を利用して本邦產業を獨占するが如き意圖毫もなく日本側と瑞典側とは飽く迄對等の立場に於て協調提携するを最大唯一の條件としたるものにして小林マッチ及公益社等日本側株主は大同設立當時割當てられたる株數を今日に至るも忠實に所有し對等比率の維持に努力せるに不拘瀧川氏は自己に有利なる條件の對價の意味を以て提携の最重要條件たる對等比率を自ら破壞して同僚日本側株主不識の間に瑞典側に過半數の權利を與ふることを明示して自己の一株を瑞典側に肩替えしたる背信的行爲あり尙其後と雖瀧川氏は會社の榮枯よりも自己の利害打算に汲々として度々自己持株全部の買取方を瑞典側に懇望したる其都度瑞典側は共同經營の原則を理由として斷然之を拒絶したり。當社の內部組織も設立の精神に則り當初より日本側と瑞典側と双方より代表取締役各一名を選出し瀧川氏は日本側代表の重責を負ひ此兩者の共同代表取締役を以て會社を代表せしめ瀧川氏に信賴して彼を社長とし今日に至りしものなり。然るに瀧川社長は右日瑞兩者よりの信賴を裏切り且同氏が打算上自ら選びたる瑞典側との默契あるにも不拘共同代表の職務執行並に一般業務執行に當り爾後事毎に協調提携を破り爲めに事務の澁滯引いては社運の發展を阻害するに至れり。於此多數株主は共同代表制度其他の內部組織建直しを促す氣運濃厚となり最近に至りては愈々之が實現を以て社運の挽回を爲すの緊急必要を痛感したる事實ありて遂に今回の株主總會となりたるものなり。右の如く會社の實狀は最早一日も忽にするを許さざるを以て二月十三日取締役會を招集することとし同月九日右取締役會の議案準備の爲め瀧川社長の所在を求めたるに偶々大阪に在りたるを以て至急歸社を促したるに社長は斯る會社の緊急問題あるに不拘社用に付ては瀧川清一氏に通達されたしとの返答を殘し其儘私用上京されたり。依て專務取締役は止むを得ず右取締役會招集通知書を翌十日發送したり。右取締役會には瀧川社長も勿論自身出席し議案は大多數の贊成を以て全部可決し以て今回の株主總會を招集するに至れり畢竟して右取締役會議案は今回の株主總會議案の骨子を爲すものにして今回の株主總會を開くに至れる動機は前述の如く年來社內に於て釀成され居たる會社設立目的たる日瑞の完全なる提携に依る本邦マッチ事業の發展を希ふ點に凡ての基礎を置くものにして上述の瀧川社長談として發表されたる一部重役の排斥を目的としたるが如き狹量淺薄なる動機に出てたるものに非らず。偶々株主總會の結果が瀧川社長及其一派が憂ふる如きものとなることありと雖も夫は同氏の利己偏見的行動が合議體たる株式會社殊に外國同業者との提携を必要とする當會社の目的及精神に背反したる結果にして其の責は同氏自ら負うべきものなり。

大同燐寸株式會社株主
瑞典燐寸株式會社
株式會社 小林燐寸製造所
舊公益社株主
日本燐寸製造株式會社

前掲本文中記載せる瀧川氏が自己の利害打算上同僚不知の間に瑞典側と締結したる契約の一部を左に原文の儘摘錄す

昭和二年六月三日附契約

『乙（瀧川儀作）カ新會社ノ社長トシテノ資格ハ乙カ肉體及精神上健全ナルコト、現在ノ社會的名譽ヲ保持スルコト、甲（瑞典燐寸）及新會社ノ最善ノ利益ヲ計ルコト及業務ノ執行ハ必ス甲ノ指定者ニ協議承諾ノ上執行スルコトヲ條件トス』

昭和二年六年六月六日附契約

『甲（瑞典燐寸）ノ新會社ノ總株式ノ五割ニ加フルニ更ニ一株又ハ一株以上ノ株式ヲ甲ノ法律顧問ノ承認スル方法ニテ乙（瀧川儀作）ヨリ甲ニ完全ナル權利ヲ新會社設立登記後直チニ讓渡スヘキモノニシテ此讓渡ノ履行ナキ限リ上記諸契約書ニ規定セル甲ノ義務ハ甲ノ任意ニ取消シ又ハ免除セラルヘキモノトス。上記ノ株式讓渡ハ甲ヲシテ新會社ノ過半數ノ株主權者ト爲スニアリ』

社説　商租權と朝鮮

中華民國と帝國間の條約に於て、滿洲國の領域に關する限り、恐くこれを繼承すべき旨を、聯盟委員の宣言中に發見した時、因より賀かあるべきことゝはいへ、吾等は二様の欣びを感じたことである。一は、新國家が毅然たる自主的意氣を示しつゝも、公明なる態度を失はないであらうといふ期待を新たにしたると、他は、同時に我國の滿蒙に於ける權益の擁護を強調するに當るためであつた。然るに最近滿洲よりの報道によれば、新政府は草創繁多の際にも拘らず、例の二十一箇條中、我國民の最も深き關心をもてる商租權問題の解決を急ぎ、目下施行規程の審議中であるといふ。實施の日も遠くはあるまいと思はる。

◇

愈々これからは滿洲の何れの地にも新國民は土地を所有し、居住し、營業し、土着民と共存共榮、朝北部地の稲はむかしのこと、東亞の新天地に、樂土建設の快事業に參加し得ることになるのである。

◇

滿洲には、水田の好適地、いはば錦と、錦もて荒蕪を拓き、美田と化し得べき見込みある地積五十萬町歩を下らざるべく、また南滿の各地は、陸地棉の栽培に適し、既墾地の作がへは別とし、未墾地を開拓して三、五十萬町の棉作地を得るとは容易であらうといふ。この外、天然資源豐かなる廣袤八萬方里の野に山に、勞作の手を伸べ得べき機會が近づいたわけだ。殊に朝鮮の農民に取りては、久しき懸のユートピヤが、現出的の希望に對して扉を開かんとしてゐるのである。

◇

だがしかし地積廣大、地味肥沃、地價極めて低廉なる滿洲が、來り耕すべく解放されたる曉、同じく農本經濟の朝鮮が受くべき影響は今日に於いて十分考察を遂げ、他日に備ふるの必要がある。即ち朝鮮に於ては、農事の改良、牧畜增殖の工夫もさることながら、農本經濟を墨守しては、滿洲の解放による交換需取の利益よりも、寧ろ經濟的立場に於て受くる打撃の方が、或は大きいこともあり得べきを想像しなくてはならぬ。されば朝鮮としては假かに農本經濟の域を踰り越すことは出來ないけれども、否が應でも工業生產へ歩武を進めなければならない時機に逢着したのではないか、中にも原料を滿洲に取る工業の企畫は、鮮滿の關係に、利害の一致を圖るためにも最も適宜の措置ではあるまいか。それには第一着手として朝鮮に根據を置く機關によつて、人と資本とを滿洲に働かしむる計畫を樹つることが必要であらう。而して朝鮮所要の食糧及原料の生產に適當なる經營を行はしめなくてはならぬ。かうした必要を前提として、朝鮮の人々の用意や如何。

◇

在滿朝鮮人の救濟に關しては、從來民間に於ても、熱心に盡力しつゝある向があるやうだが、企業に至りては、未だ我等の耳目に入り來る何ものもない、或は發表の時機到らざるためにさうかも知れない、內密には、既に諸方面に於て、着々計畫を進められつゝあるかも知れない、必ずやこれあるべく、吾等はこれを期待する。

◇

しかもこればかりでは、滿洲の解放も、朝鮮に取つて實際十分の效益をなさない。朝鮮に於ける種々の對滿企業と相對し、最も重要なる事項は、鮮滿間交通機關の整備である。吉會線の急設は既に決定せるものと見ても、延長三百里に亘る鮮滿國境に、安奉、吉敦の二線を通ずるのみにして、經濟的聯絡を緊密に保持することが出來るものではあるまい、單に朝鮮のためといふのがいけなければ、我國の生命線への交通路として、あらゆる事情に稽へて、我國の無力を表白するに似たる不快を感ずるといつても、失當の言ではないと思ふ、朝鮮の人々の認識は、吾等の言を首肯するであらうか。これを問題とすれば、政府の決定に待たなければならぬことではあるが一に成を政府に仰ぐべき筋のものでもない。國境內に於ける對照的準備は、總督府が、苦心慘憺可能を盡しつゝあること周知の通りであるが、民間の用意や如何。

◇

內地に於ては、逸早く鮮滿拓殖の計畫を立つるもあれば、企業的の踏査を行ふもあり、なかく賑々しき狀況なるに、滿洲と接壤特殊の關係ある朝鮮が、いさゝか立遲れの氣味あるやに思はるゝ折から、商租權問題解決の期近づける由の報道は、吾等をしてこの一文を作さしめたのである。

現世の生地獄から王道政治の樂土へ(上)
百萬餘の在滿同胞
奉天にて騎兵大尉　尹相弼

滿蒙に在住する我朝鮮同胞の人口は目下の統計に約七十萬になつてゐるが、各種の關係上調査し得ない處が多いから詳細に調査したならば、優に百萬は超過するだらうと思ふ

共在住區域は殆んど全滿蒙に散在して居るが、就中間島即ち延吉、和龍、汪淸、琿春の四縣を最多とし約三十八萬、其他大部分のものは遼河以東及び東支線附近地域以南に在住して、其九割までは農業即ち水田經營に從事してゐる、現に滿洲に於ける米の年產額約二百萬石は殆んど全部我朝鮮同胞の手で作られたものである。而して北滿洲は土地が甚だ肥えてゐるので農產物が非常によく出來るから、從來は滿洲に於ける朝鮮同胞の生活が比較的裕福であつたが、六、七年前から東北支那官憲の排外熱がさかんとなり、例の三矢協定等を惡用して我在滿同胞を放逐する方針を立て、あらゆる搾取とあらゆる壓迫とを加へた爲、現世における生地獄の生活となつたのである

私が昨年秋奉天に來て、討伐隊と奧地に赴き我同胞の生活狀態を詳しく見たが、實に涙なくしては見られない狀況であつた、之等支那官憲の我朝鮮同胞に對する無慘なる壓迫と、例の萬寶山事件及中村大尉の事件が今回の事變發生の動機になつた事は、皆様の御承知の通りである

我在滿朝鮮同胞は以上申述べた通り、死線を彷徨しつゝある處へ昨年九月十八日の夜支那軍隊の挑戰により今回の事變が突發するや、奉天支那側北大營の敗殘兵數千人が奉天東北山地內に侵入して、不幸中の幸には彼等の行動區域が比較的限定せられた爲、この樣に比較的少數で濟んだのである

非常時における我同胞の哀れたる悲狀は今考へても『ゾッ』とする、各所より特使、電信、電話及傳令等を以て關東軍に對し救援の陳情が日に何迪もあつたのである、關東軍司令部作戰課においては近き所には直に軍隊を派し、鐵道の沿線は裝甲列車を派遣して救ひ出し、遠い所は飛行機を飛ばして救助したのである、之が爲其時關東軍にて使用した兵力は延人員一萬二千餘人、飛行機の飛行回數は六十餘回であつた

然しこゝで一つ申上げたいことは、之等我同胞に暴行を加へた者は支那舊東閥の敗殘兵であつて、支那の良民は我同胞に對して却つて自分の着物を供したり、自分の家に隱したりして助けてくれた事が隨山あることで、我等は支那の敗殘兵に對しては忸怩の念を持つが支那の良民に對して却つて感謝して居るものである

一方避難同胞は鐵道沿線の安全地帶に向つて群集して來たが、是等同胞は着のみ着のまゝで、中には三日も四日も飯が喰へないものも隨山あり、其哀れな狀況は實に[illegible]しきものであつた、そこで關東軍に於ては直に『メリケン』粉三千袋を各避難所に送り、續いて高粱七千八百石・牛肉罐詰二十二萬個を送つて救濟し、尙朝鮮總督府及外務省よりの救濟金と醵出の同情金に依つて今日一萬七千餘の多數の同胞が救濟を受けてゐる

滿鐵北滿政策　一緒に就く

滿鐵主計課長大垣憲氏は九日朝京城驛通過一路東上したが氏は次の如く語る

滿洲各地は建國式で大變なお祭騒ぎでした、今後の滿鐵の經營の關係によつて歷代總裁のモットーとして來た北滿政策も愈々緒につくことになりませう、今度の東上は今日迄の經過報告の爲です

噴泉

●十五字詰五十行以內●原稿に住所姓名明記の事、但紙上匿名は隨意●採否は社內(噴泉係)へ一任の事、●原稿は返戾せず

有難迷惑な撒水自動車
…警笛裝置を施せ…

私は撒水自動車に特殊の警笛裝置を施すことを要望する。といふのはこの頃係りにも撒水自動車の横暴ぶりを見るからである

季節風の吹き荒ぐ春日和、乾燥に急た夏の京城に撒水自動車のあるのは感謝に堪へぬ、大都市の京城に撒水自動車のあるとはわれ等府民の誇だ、シットリとしたしめりのあるペーブメントを歩くはこよなき愉快である。しかも撒水車が通つてサアーッと一碧け水を撒いた後を通る快味はわれく文化の都會人でなくては味はへぬ、處が、處がだ、撒水自動車となるとこの快味を味ふ前に一つの脅威に襲はれる

通行中自動車の警笛で轢かれない樣にと道を除けると撒水自動車であつて膝から下はグッスリ水の洗禮だ、それが婦人子供となると尙更ひどいことを屢々見受ける。恐らく府の監督當局は運轉手に通行人のある場合撒水を止めるやう注意してあるだらうし、運轉手もそれ位の常識はあるだらうが、婦人子供には一つの興味を持ち、つまり惡戯心から撒水を止めない場合が多い、お蔭で春の盛裝は臺なしになる、白足袋は泥にまみれる――歸る、遂には家庭爭議とまでなる虞れがある。撒水自動車の脅威かくの如くだ

一體われく平民の心理をいふと自動車が疾走して來て泥をかけられる程癪にさわるものはない、此言の持つて行き所がないからだ、それでゐて乘つてゐる人は一種の快感、優越感を感じるといふことである。撒水自動車の場合まさかさうでもあるまいが――消防自動車の警笛はすでに子供でも聽分ける、同じ音にすると間違ひを生じるだらう。何んとかすぐに撒水自動車と思はする程の特殊の警笛をつけるとは出來まいか、敢て愛婦井上府尹にお願する(Y生)

熱願成りて
喜びを語る各首腦者

若い元首は日本がお好き
廿有七年も側近に奉仕した鄭孝胥氏

【長春九日發電】宣統帝の大夫として永く側近に奉仕し新國家の重職に就任せる鄭孝胥氏は語る

先帝の遺勅を奉じ淸朝の維持を守りたて、茲に二十有七年、今日大同團結の地滿洲國の元首に就任せられたとは先帝も以て地下に瞑すべく、私としても實に感慨無量のものがあります、執政仁慈の念に富み思遣り深く民治に心を用ひられ殊に孔孟の學を常に御研究になつてゐられるので、さぞかし立派な元首となられる事と思ひます、又執政はスポーツをお好みになり特にテニス、ゴルフ、撞球、ピンポンに御堪能で實に快活な新人です英語は英人について御勉強になり御練達です、日本語は少しもお分りになりませんが、新しい漢籍を御勉強になつてゐられるので日本の新聞をどしくお讀みになり、私達側近のものにも色々御説明下さいます、日本が非常にお好きで日本料理も召上り刺身を御賞味になります、私達三千萬民衆は今日立派な執政を戴き新國家の前途は寔に洋々たるものがあります、この若き元首を補佐し立派な滿洲國三千萬民衆の樂園を造つて行く事は私等のつとめであります、私は今此の重大なる責任を痛感するものであります

元首への輿望
于沖漢氏

【東京九日發電】滿洲民族が最大なる憧憬の念を以つて御迎へした溥儀氏が三千萬民衆の輿望を一身に集め、親しく新國家は愈々本日を以て擧行されたのであります、建國の大本は私より申すまでもなく大同團結の崇高なる大精神に基いて民族自決保境安民の大業を完成し、天與無窮の樂土建設にあるのでありまして、前途は多事多難であります、從つて吾等同胞の責務は切に重大を覺ゆるのでありますが幸ひ私共三千萬民衆は友邦各國の御同情ある御後援と御鞭撻とに依つて使命の遂行に補身の努力を捧ぐる決心であります

民意に
―從ふのみ―
張景惠氏

【長春九日發電】滿蒙新國家が大衆與論の渦巻きの中に誕生し九日を以て洋々と輝く建國の大典を擧げらるゝに至つたことは直接新國家建設に携つた吾々けは素より滿蒙三千萬民衆が形大なる愉悅を感ずると共に、東洋平和確保のため深く感謝するところであります、溥儀執政には英斷聰明克く大勢に順應して統治の萬全を期せらるゝことゝ信じて疑はざるところでありますがたゞ私ども輔弼の任にあるものは實務の重大なるを思ひ、益々民意の趨向に從つてその大任を果す爲め一身を托して努力する覺悟であります、本日の盛儀に當り友邦各國の御後援と御鞭撻を切に御願する次第であります

建國の大本
臧式毅氏

【長春九日發電】新國家三千萬民衆が待望した新國家建國の大典の式典に臨席され本日を以てその元首に就任されたことは誠に限りなき悦びとするところであります、御承知の如く溥儀氏は宣統帝の遺子でありまして、過去二十年間痛しくも佗しい不遇の生活を續けられましたが、遂に光輝ある建國に際會し衆望を擔つて御出廬になつた譯でありますが資性英邁にして民心の歸趨を察し民生の安きに導かるゝことゝ固く信ずる次第であります

責任は益々重大
趙欣伯氏

【長春九日發電】東北四省から遠く熱河、西里木盟ヨロンバイルを包含する面積七萬七千方里を有し、日鮮滿蒙漢の東亞各民族三千四百萬を網羅する滿洲國は、こゝに目出度く建國の盛典を擧げ、世界史上の一新紀元を劃するに至つた、新國家元首溥儀氏は本日を以て執政の寶位につかれ王道政治は將に濟世救民の緒につかんとし過去二十年軍閥の暴政に惱みて寔に感慨無量である、新國家の前途愈々多事多難なるに思ひを致せば其の責務や實に重且つ大なるを覺ゆ、執政閣下は資性聰明よく大勢の赴くところを察し、民心を安きに置く、何人も猶よく輔弼の大任を盡し併せて友邦諸國の御同情と御後援を得て建國の大業を完うせんことを衷心冀ふものである

同情ある御後援を
馬占山氏

【長春九日發電】黑龍江省長馬占山氏は語る

新國家の元首に迎へ又其の溥儀氏を初めて長春埠頭に迎へ又其の假寓で親しく接見を賜つたのでありますが、執政が如何に英邁の志に富んで居られるかをお察し致しました、斯様に尊く賢い御方を新國家の元首にお迎へして建國の式典を擧行されましたに就ては三千萬民衆のため欣びに堪へない次第であります、新國家の前途は隣邦支那に對する關係より考へまして左様に安閑としてゐる譯には參りません殊にこれから新政府の手に依つて吾等同胞の理想境を形成せねばならないのでありますから、私共としても深い決心を以て國事に當らねばならないのであります、これに就ては貴國を初め同情ある各國の御後援に待たねばならないことが多々あると信じてゐます

滿洲國の文化施設に何を要望するか…(3)
各種原始產業に惜みなき施設を
京城高等工業學校長　山村銳吉氏

文化的施設についてときかれると目下の狀態では一寸語に窮るが、その文化施設の基礎といふ見地からすれば、何と云つても、あの廣大な資源開發及びその活用が大なる問題であると思ふ、從つてその爲には先づ諸の原始產業開發の種々な施設が急務ではなからうかと考へる。打ち見た處ぶ赤土と雜草ばかりの樣な大平原に、適當な

集約農法 を施せば、粟、大豆、高粱、小麥、たうもろこしの如き農作物が益々豐富に得られることであり、また地下には云ふ迄もなく石炭、鐵、金、砂金、銅、鉛、滑石、耐火粘土、マグネシューム、鹽等が實に豐富であるわけだ。又人跡未踏の森林には針葉樹・闊葉樹の類が夥しく繁茂してをり、パルプ等の林產製造品の原料及びその他木材としての用途が極めて多いのである。牧畜業の、毛皮や食糧品への利用また然りである。かゝる鑛產、農產林產等の諸原始產業に對して出來得べくんば、惜みなく新設備が下されたいものである。水力電氣の利用と云ふことは、土地柄さう問題にはなるまいが、兎に角石炭が豐富であるから、火力發電の道も今後益々開かれるであらう。朝鮮側から云へば、あの諸種原料や燃料をどしく輸入して

諸種工業 の建設を期したいものであるが、勿論これは頗く經濟問題であらうから、遽々には斷じ難いことである。幾分向ふの今後に於ける工業と並行する形にも見られるが、鮮內產のアルミニュームや、マグネシューム及び水產物應用の諸種化學工業の發展といふことも考へられぬでもない。將來種々な方面に於いて、刺戟を受けるであらう。尙同地には前當局で經營してゐた工業學校も色々在つた筈であるが、以上の觀點よりして今後は先づ農業、土木、機械工業等の學科の充實が必要となる事と思はれ、それ等に對する施設が充分に行はれる樣になると總括であらう。またいはゆる電氣文明の今日のことであれば、ゆくくは電化事業等と云ふことが、同地でも大きな問題にならう

◇京畿道評議會始まる◇
―(九日より道廳會議室にて)―

學校費四月から一圓に引上げ
七年度新設普校の經費不足の穴埋め

朝鮮學校費は從來九十錢のところ三月十日附府令を以て一圓に改められ四月一日より施行されることとなつた。これは七年度に新設する普通學校の經費の不足を補塡する爲であると

酒類品評會褒賞授與式
開城で盛大に

【開城】第二回京畿道酒類品評會褒賞授與式は六日午後一時から社會館で擧行 會長瀨戶財務部長、審查長淸水本府技師、安田道稅務課長等をはじめ開城府尹金秉泰、松島仁川府尹、各郡守等多數列席 瀨戶會長の挨拶につき淸水審查長の審查報告があつて褒賞狀を授與し 安城郡酒造組合に優勝旗を授與し個人褒彰は安城郡安城面臨項相と開城府北本町金漢錫外百名に銀製盾形カップ一個宛を授與し次に朝鮮酒造協會表彰、會長式辭、朝鮮酒造協會長(財務局長)の祝辭祝電披露があつた後來賓側にて金開城府尹、松島仁川府尹、洪高陽郡守、許長端郡守、仁川酒造聯合會長同副會長、道評議員岡本豐治諸氏の祝辭があり受賞者總代の答辭があつて同二時半閉會同館三階で會長孔聖學氏の招待晚餐會があつた

同品評會の出品酒類は藥酒二百五十點燒酒三十三點麯子十二點計二百九十五點出品人員二百七十五人の多數に達した受賞者は優等藥酒十人、燒酒四人、一等藥酒三十八人、燒酒三人、二等藥酒二十六人、燒酒三人、三等藥酒四十二人、燒酒三人、麯子褒狀九人、合計百八人であつた

平北天陽に郵便取扱所
平安北道寧邊郡八院面

天陽は其の奧地雲山、北鎭等に通ずる交通の要衝に位し當該地方に於ける物資の集散地であるが此度此の地に郵便取扱所が設置せらるることゝなり、十一日から事務を開始することに決定した

女性美の生命線
襟・唇・指のもつ魅力

・水谷八重子さん・

◇**脚** 線美、脊線美、胸線美と美の焦點がめまぐるしく移動する傾度、それは、銀幕に躍る映姫の姿を追ふスポット・ライトのやうに。……そして、新代人はその光りの中に浮き出す美の焦點を讃美してブラヴオを叫ぶ。

では、新しい女性美の生命線はどこへ?1932年のスポット・ライトが照射する美の焦點はどこに?

◇**新** 興劇界のナムバーワンとして常に新しい盛名を謳はれてある水谷八重子さん。あの均整のとれた目、耳、鼻、唇、それらの美しさよりもつともつと強く近代人の心をキャッチするものは拔け出るやうな襟あしに、むらなく伸びたクラブ美顏白粉の滑らかなタッチではなからうか。而の、そして美のスポット・ライトは、最初の挨拶をまづ彼女の襟許に送る。なんと素晴らしい魅力のオダア・ラブ!二酸化チタニウム配合のクラブ白粉が、描き出す32年の流行…それは、推奨された浮世離的な女性美、拔き衣紋にかぜん新しい生命の呼吸を與へた。

・高津慶子さん・

◇**心** の窓が眼であれば口は生命の歌手と言へる。潑たる紅唇は青春を謳ひ、輝く情熱は歡喜を叫ぶ「何が彼女を……」の名品によつて一躍映畫界にデヴュウした高津慶子さん。彼女の唇につけた淡紅色のクラブ口紅は、燃え上る青春の情熱をシムボルし、朗かな笑ひとともに紅唇を洩れる眞珠の齒は旺盛な生命力を放出する。クラブ口紅よ!クラブ齒磨よ!おんみ達こそこの新しい生命線の研磨者でないか。

◇**美** の生命線は更に伸びて女性の指先にも輝く。デパートに、オフイスに、潑剌とすばしこく動く……る指先、銀幕に動く纖細な指先、指・指・指は表情の語り手である蒲田の名花、川崎弘子さん。彼女の指は映畫「若き日の感激」にどんな役割を演じたか。そのデリケートな表情に充ちた手が、クラブ美身クリームによつて朝に夕に磨られてゐることを思へ。美身クリームも亦素晴らしい美の磨士を務めてあるといはねばならない。クラブの爪紅、爪磨粉、爪磨出液……これらの選んだ美爪料と巧な美爪術は、動く表情の持主「指」を、ますます巧緻に、磨上げてゆく……。

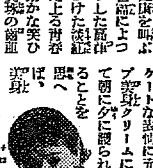
・川崎弘子さん・

ニュースの鍵
理想の白粉
權威ある醫學者の推奨する白粉はこれ!

醫學博士　藤原九十郎氏
わが國衞生學界の大家、大阪市立衞生試驗所長醫學博士藤原氏は常に含鉛白粉の弊害について憂慮して居られますが、博士は數次愼重な實驗を重ねた結果、クラブ白粉の絕對無害であることを證明せられ、最も純良な白粉であることを推奨して居られます。

醫學博士　大久保直穆氏
母親や乳母が使用する含鉛白粉が乳幼兒に及ぼす恐ろしい害毒について常に世の注意を促して居られるわが國小兒科學界の權威者大久保博士も、その專門の立場から數回にわたつて嚴密な實驗を積んだ結果、絕對無鉛で脆弱な乳幼兒に對しても最も安全な優良白粉としてこの二酸化チタニウム配合のクラブ白粉を推奨されて居ります。

醫學博士　三內建治氏
わが國皮膚衞生學界のオーソリテイといはるゝ三內醫學博士は多年化粧品と皮膚衞生の關係を研究し、その實驗成績ならびに歐米學界に行はれた權威ある諸報告を綜合して、特に二酸化チタニウム適量配合のクラブ白粉の推奨すべき理由を發表し現代における最も理想的な白粉はクラブ白粉であると論斷して居られます。

春　春の美を語る
ミス・クラブ　川崎弘子さん

春!春!春は華やかな桃色の帳をかゝげて海のあなたから訪づれて參りました。街には街路樹が長い冬に若芽が力一杯伸び上らうとして雄々しく鬪士を破りました。陽氣なさと埃にまみれた枝から淡い綠の帽子を大空に差し出してゐます。成長の歡び充ち滿ちた春!春はお化粧も出來るだけ美しく鮮やかに、輝く美と若さを誇らうではありませんか。白粉下にはクラブ美身クリームかクラブつぼみを、白粉はクラブ白粉を、頰紅はクラブ頰紅を。どちらも可成り濃くする方が春の氣分にも服裝にも適はしうございます。

……蒲田にて……

★★★婦人と美粧★フオーラム★★★

◇……なごやかな光りと明朗の色調をたゝへて1932年の春の流行界ひらく。化粧も服飾も今年は思ひ切つてグッと華やかに、しかも個性美を發揮する傾向を見せてゐるのは、近代人の洗練された趣味感覺をはつきりと反映してゐるものといふべきでせう。とりわけ、この絢爛たる春のファッション・オン・パレードの花形として1932年の流行界にトップをきるものは、なんといつても二酸化チタニウム配合の多彩的なクラブ白粉(白色・肌色・水色・桃色)です。

1932年の流行と美容
近代女性美の新方向

1932年の女性美は、まづ立體的美容法の流行と發達から輝きはじめました。

◆◆**近代女性** の立體美――それは上へ上へと伸びる近代建築のスッキリした直截な姿態が蘊蓄を直角に區切る明朗さ、それらの持つ明快な近代美が化粧の上にも、着物の縞柄、色彩等の上にも素晴らしい洗練された美の形態を及ぼして來た事は爭はれない時代の流行であります。即ち着物や持物にしてみても綜合的な色彩美の調和を重んじられ、細い部分的な美しさよりも全體としての調和のとれた

◆◆**綜合的な** 美が尙ばれて行く時代に入つたのです。從つてお化粧にしても化粧品そのものゝ使命が著しく變つて來たと同時に近代人の化粧樣式も、又それに對する觀念も飛躍的な進步を見せて居ります。例へば今までは鼻梁の低いといふ缺點を隱すためにそこに一直線に白粉をつけるといふ樣なやり方でありましたが今後は、反對にみにくい部分は成るべく普通に目立たなく化粧し他の美しい部分の

◆◆**美を強調** させるといつた風に、目の美しい人なら殊更その美を強調するためにアイシャドウをつけるとか、唇の美しい人、頰の可愛い人は、各々その美點をより以上發揮することに意を用ひるのが近代的な化粧法です。つまり洗練された趣味と個性と品格の印象的表現です。白粉にしても白一色の平面的な化粧さから進んで各人の

◆◆**個性的な** 趣味と皮膚の色合とかに合致する色白粉の使用が非常に流行して來ました。この自分の肌に適合した色白粉の上手な選擇こそ1932年の個性的な立體的な近代的な女性美を表現する唯一の鍵であるといはねばなりません。多くの白色白粉のうちでも斷然出色の效果をもつクラブ白色白粉は、生れつき色の白い人や美と氣品を尊ぶ晴れ化粧の場合に適はしいものとして

◆◆**教養ある** 婦人たちから特に推奨され、また日本女性の誇りである瑞々しい黑髮との對照を生命とする洋の化粧になくてはならぬものとなつてゐます。またクラブ肌色白粉は、東洋的な暖みと柔かさを持つ肌色化粧には此上もない理想的な白粉で、心持ち肌地の黃色がゝつた人や、日ヤケした人の肌によく調和して健康な明朗な自然美を發揮し、またスポーツ全盛時代に流行の

◆◆**肌色化粧** に最適の美顏料として、そのなつかしみのある色を愛されて居ります。次にクラブ水色白粉は、聰明で理智的な化粧を好む人に最も多く用ひられ、心持ち皮膚の冴みがかつた人の肌をよく引立てゝ淸麗な美しさを現します。それから、クラブ桃色白粉は、甘やかな香り籠つ潑のうるはしさ

◆◆**青春の美** の輝きを表現して、肌に新鮮で華麗な魅力を添へます。桃の花片のやはらかさ、初々しさは若い方達の肌にほのぼのと匂ひ春爛な近代女性の感覺を表現する力の最もつよい白粉です。

このやうにクラブ白粉が持つ四つの近代明色(白・肌・水・桃)は、それぞれの特長を發揮して今や流行界の

◆◆**トップを** 切つてゐるのです。しかも、これ等の多彩的な美を誇るクラブ白粉が絕對無鉛であり二酸化チタニウムを最も適量に配合した稀有無比の安全な優良白粉であることは、婦人界の流行が本年度に於ては一層熱心に目ざめて正しく進みつゝあるものと見るべきでありませう。

暖く

なるにつれて水を使ふことが多くなりますが、水を使ふには僅に注意をつけないと顏や手がアレます。これは體質にもよりますがまた、脂肪を落し過ぎるといふことにも原因してゐますからアレ性の人は皮膚を刺戟する水、殊に硬水(井戶や川の水)を使つてはなりません。そして洗顏料としてはクラブ洗粉又はカテイ洗粉を用ひるのがよろしい。クラブ洗粉、カテイ洗粉は、かうした皮膚の弱い人にはなくてならない品で、皮膚を少しも刺戟せずに汚れと垢を氣持よく落し、これに適當な滋養を與へてスベスベとビロウドのやうに美しく滑らかにする驚くべき作用があります。

まだあまり知られてゐない洗粉の働き

もし 止むを得ず硬水を用ひねばならぬやうな場合にはクラブ洗粉の一つかみを水の中に溶かしてから用ひます。かうすると、クラブ洗粉には、硬水を和らげて軟水とする働きがありますから、どんなアレ性の人でも安心して洗顏が出來ます。そして洗顏が濟んだ後は必ずガーゼ又はタヲルでよく拭いて乾かし、クラブ美身クリームを絕えずつけるやうにしますと、完全にアレを防ぎいつも活き活きとした健康な皮膚美を保つことが出來ます。

北部版

北へ北へ 終端港へ

新興北鮮目指して 猫も杓子も進出

船車は何時も滿員續き 北鮮頓に活氣づく

【清津】吉會線の促進と、終端港問題で北鮮の近況は漸く活氣を呈し來り、此處を目指して押し寄せる旅客の數が日増しに多くなつて來る、此の現象を具體的に示すものは、即ち鐵道清津出張所の旅客取扱數字で、二月中、同出張所管内の乘降は

線名	乘客	降客
咸鏡線	[illegible]	[illegible]
西部線	[illegible]	[illegible]
東部線	[illegible]	[illegible]
計	[illegible]	[illegible]

で昨年同月の咸鏡線及び圖們東西兩線を通算しての乘客九萬八千七百十九人、降客九萬七千百八十八人に比し、未だ旅行シーズンでも無い二月の乘客にこの北鮮で、乘客に於て二萬千四百七十六人、降客一萬三千九百九十二人、總計三萬四千餘人の激増を見たのである 一方國際循環連絡をしてゐる鐵道自動車の如きも清津、午前九時半發の雄基行自動車は終端港問題のおかげとあつて毎日滿員の盛況で係員一同ホクホクもの、此の北鮮の新客はエトランゼのオンパレード時代

皇軍へ陣中文庫

【平壤】國境地へ寄贈された滿洲出動部隊將士慰問の陣中文庫圖書は七日迄に五百七十余冊に及んだので八日發送なほ圖書締切は來る廿五日であるから更に多數の應募を希望すると

咸興府會 平凡裡に審議

【咸興】七年度咸興府一般經濟歳入出豫算その他五件を附議すべき咸興府會は八日午後一時新築の府廳會議室で開會、諸報告の後府尹より ◇歳入 ▲經常部二十一萬四百四十五圓▲臨時部十五萬八千九百三十五圓▲合計三十六萬九千三百八十圓 ◇歳出 ▲經常部十三萬六千七百十九圓▲臨時部二十三萬二千六百六十一圓▲合計三十六萬九千三百八十圓 ◇前年に比し九萬九千五百三十七圓減

新規事業 ▲青年訓練所公營四六六圓▲午報日四▲中荷里市場二千四百圓▲居山移轉豫定地買收二千圓▲市街撒水直營六千五十圓▲盤龍山公園一千五百圓▲市街整理、道路改修、側溝新設並[illegible]工事年度割七萬圓▲雲興里堤防復舊工事六百七十圓▲[illegible]名稱變更關係整理五百五十圓▲先進都市視察補助五百圓と豫算概要を説明し副議長[illegible]氏より滿洲上海出動部隊慰問[illegible]の件を動議し[illegible]異議なく可決、その手續きを議長に一任して議事に入り[illegible]たが質疑もなく歳入出經常部[illegible]を通じて午後五時五十分一部議決の一讀會を翌日に殘して散會

松本氏一行 清津を視察

【清津】元社會局長、官選溝協會理事松本學氏は六日午後八時半着列車で清津に入り西崎咸北内務部長の案内で、前田清津府尹、野方土木出張所長等の出迎へをうけ鍵林館に投宿七日午前八時より府尹野方技師の案内で清津港灣及び輸城川視察を終へ、十一時自動車にて雄基に向つた同氏は順次國境を經て間島に視察すると

清津府の電氣調査 七年度も繼續

【清津】府の電氣事業調査は、東京より招聘せる栗田技手、立野府雇の手で基本調査を了り、目下屋内電燈調査を行つてゐるが、調査費として八百圓を計上せるものは本年三月終了の豫定であつたのを、更に周到を期し二ヶ月延長調査を行ふこととゝし之れが費用三百圓を本年度豫算に計上して繼續することとなつた

清津の感謝電報

【清津】五日から開會中の清津府會は第一日に於て潮、副議長より發電せる、閑院、伏見兩宮殿下、白川上海派遣軍司令官、野村第三艦隊司令長官、本庄關東軍司令官に對して感謝電報發送を滿場一致で決議したが六日それぞれ打電した謝電報は左の通り

國家多端の秋に當り宮殿下には御統仕遊ばされ恐懼感激に堪へず茲に府會の決議を以て謹んで感謝の誠意を表すると共に御尊體の御健康を祈り奉る 右御執奏を乞ふ 清津府會議長

閑院參謀總長宮殿下御附副官宛 伏見軍令部長宮殿下御附副官宛

東拓も進出 近く支店をも設置 積極的の活動計畫

東拓では北鮮の終端港の將來に着目し今までの消極的態度を捨て、積極的に北鮮に乘出すこととなつた模様で、從來は咸南北の同社事業を元山支店で管轄せしめてゐたのを終端港決定次第、雄何れかに支店を設置することゝした模様で當時此の方元山支店の金融主任西原氏を清津駐在員として派遣するに至つたのもこれがためと見られ東拓としては終端港の決定次第、關係銀行と提携して北鮮に支店を設置すること確實、今後の北鮮に於ける態度こそ、關係事業家から多大の注目を拂はれてゐる

▲間島(集中的指導里洞)一等洞東面塔下洞、二等洞南面鳳洞大洞村▲一般的堆肥指導里洞一等洞東面英寧洞、二等洞中面大洞有門村、三等洞西面鳳梧洞大洞村▲一等個人堆肥指導里洞一等洞[illegible]洞

[illegible]

大繁昌 郵便局も 電報俄に激増

郵便局の窓口を覗く…電報の取扱は近來激増した、内地と清津間、清津と間島、會寧、雄基地方との發着が最も頻繁である、試みに今年の一月と昨年の一月とを比較すると發着ともに七分の増しで、中鮮に至つては二割の増加を示して居る、此の増加原因は經濟關係から來たものも相當あるが、清津雄基による通信も可なり多い併し何と云つても商業關係の發展し來れることは事實で中でも一番多い間島、會寧、雄基方面について見ると雄基へは昨年一月より十割の増加、會寧へは二十割以上、間島北非方面へは三十割以上の激増で主として吉會線關係によるものとみられる

城津堆肥品評表彰

【城津】郡農會の堆肥品評會入賞者表彰式は五日城津普通學校で擧行入賞者は左の通り

對岸の匪賊 逃走したので追擊中 平北から更に增援

【新義州】既報平北朔州對岸に進出せる我警官隊は七日午後三時頃寛甸縣嶋子附近で馬賊の根據地を發見しこれを衝き機關銃で三十分の後賊目二名を射殺し、長銃その他を押收した、賊は多數の負傷者を出し上流に逃げ出したので警官隊は更に追擊を續けてゐるので平北警察部では更に增援隊を出し徹底的に討伐すると

建國の慶祝 安東縣に五色旗翻る

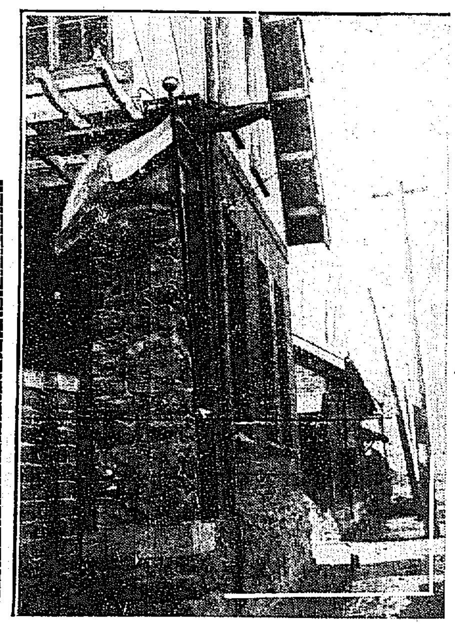

遺蹟と古藝術 古塔の種々相 (23) 白井源平(寄)

文廟あたり

文廟の由來に就て海州誌に『仁宗五年三月諸州に詔して學を立て以て廣く道を敎ふ』とあるが此始であると臆ぜられてゐる。[illegible]會銀行の『海州』に『高麗仁宗三年命に依り安西古邑に創設し李朝太祖七年接察使李士謂に命じ成均館制に準じ增築せしめられたるが世祖三年牧使李澄安に命じて安西古邑より現位地に移築したり』と記述されてゐる。これは餘程有力な資料を據つて書かれたものと信ずるが城大小田教授の研究に據ると朝鮮の鄕校は麗史選擧志の條に『[illegible]の敎育制度よつて見て大成殿と明倫堂は併置された者と思はれる私は安西古邑を認めない立場から現地に移轉以前の文廟の位置は邑内の何れかであらうと思ふ

× ×

揭校記に據れば此鄕校が創設したので李朝世宗の二十三年、明英宗正統六年、日本足利義政の寛正元年今を距る四百九十一年前海州牧使李澄が文憲公崔沖先生の故宅址を相し學殿、明倫堂を始め東西兩廡、南樓を建設したのである。現今庭前に在る二本の老公孫樹は李澄手植のものと傳へる。爾後屢重修し現在の大成殿や東西廡は大正十五年と昭和二年の修築に係り新壯の美を誇つてゐる。此等の殿堂は東西二階に分れ、東階には明倫堂と東西齋があり、西階には大成殿と東西廡を包容する。何れも二段のテレースシステムに配置され、北に龍首山の翠松を背ひ、老公孫樹の間に紅碧隱見して宜壓殊に壯麗である

× ×

東西齋、五間二面、單層切妻、木瓦葺、明倫堂は一段高く、正面三間切妻、左右に一間宛の袴屋を附しすべて五間三面、單層二軒、木瓦葺、内部二梁、化粧屋根、其他の裝飾は素簡堂と大差同匠、裝飾を施したもので施工少しく劣るやに見ゆるが彩色は多少古雅の趣を留める。明倫堂と東西齋及び其廡内は稀に擧行される白日試驗に供用される。此日は數百の儒生四方より集まり詩賦文章の考試に應じ扁白の老儒審査に當り其盛況科擧の往時を偲ばしめる

× ×

大成殿、五間四面單層マールー切妻、二軒、木瓦葺、漆塗付、柱紅殻塗、軒廻其他の裝飾は詳説を避ける、東西廡は九間三面單層マールー、柱紅殻塗、軒廻其他の裝飾は大分散逸したらしく僅に東國[illegible]一色で彩つたのはよい。大成殿内には中央に至聖先師、前左右に四配(顔子、曾子、子思、孟子)十哲(閔子騫、[illegible])宋代六賢を配祀し春秋釋奠の時は雅正樂九成樂を奏した盛儀な擧式がある、東西廡には各二十八名計五十六名祀され、内十八名が鮮人學者である即ち東廡に薛聰、安裕、金宏弼、鄭夢周、[illegible]、西廡に崔致遠、[illegible]

× ×

祭器類は各種相當に保存され、殿内に掲げ[illegible]位を留むるに過ぎない。傳物としては何れも朝鮮の活版又は木版で美事なものである。(寫眞は天王門廣目天)

地方とところ

◇酒は涙の血 税廢止

【咸興】花咲町の色町からあげた女郎衆の悲喘……肉をひさぐ身を苦しむ二重三重の税入から逃れたい……いものいぢめの歡樂の小島は涙の消息に堪へかねてゐるからこれだけは新年度から廢止して欲しい……とのそれぞれの願ひは稼所事務所さん側の酌量に浴して一枚看板の女郎衆だけは新年度から[illegible]の恩典を受けることになつた

◇僞辯護士 白米詐欺

【平壤】府内西城里元[illegible]白乃潤(二〇)は昨年[illegible]一八〇[illegible]文學[illegible]といふ名刺をつくり僞造印を押捺し[illegible]の如く[illegible]

◇カフエー エロ法度

【釜山】最近釜山府内のカフエー增加と共に競爭的にエロサービスも極端となり[illegible]組合代表を召喚して來たので釜山署では[illegible]ぬ時夜間臨檢して嚴重なエロ調査あること[illegible]

◇志願十倍 奇現象!

【新義州】商業學校の入學試驗者は四百九十一名で採用人員の約十倍に達してゐる學校當局は不景氣時代のことゝて今年は減少を豫想してゐたので今更の如く反對現象に面喰つてゐるが以來の新記錄である

月八日來浦町日鮮米穀所で白米を詐取した外同様手段で詐欺を働き遊び歩いてゐた處平壤署へ取押へられた

[illegible]を行ひ不良女給と經營者は勿論設[illegible]見次第お客までも容赦なく取締ることになつた

各學校卒業式

鏡城高普校

【羅南】鏡城高等普通學校卒業式は七日午前十一時から同校講堂で擧行し校長より卒業證書を授與して一場の訓告を與へた卒業生は三十三名で二十名は上級學校入學志望者で、十一名は各方面に就職二名は家事に從事すると

海州高普校

【海州】海州高普校では七日第六回卒業式を擧行したが卒業生は三十九名で優等生一名なるが卒業生志望別は左の通り

▲京師四▲道師五▲郡廳一▲金融組合十一▲道廳三▲京城醫專一▲京城高商三▲京城法專三▲第六高校一▲協成院大學一▲京師演習科二▲平師演習科四

光州中學校

【光州】中學校では五日午前十時同校講堂で知事をはじめ來賓父兄列席の下に第五回卒業式を擧行、落合校長より卒業證書及賞品賞狀授與あつて校長の訓辭矢島知事の告辭來賓祝辭あつて盛の如く終了した卒業生は七十六名で上級學校入學志望者五十一名である

咸興高普校

【咸興】公立咸興高等普通學校第十四回卒業式は八日同校講堂で擧行された、卒業生は五十二名上級校に二十九名、就職二十一名、その他二名で優等生[illegible]李兌浩は學校から、[illegible]は府教育會から表彰された

平中卒業式

【平壤】公立平壤中學校第十三回卒業式は四日午前十時半から同校大講堂に於て擧行された卒業生は百十名で優等生け大原秋男、井口龍三の兩君である

間島朝鮮人に 積極的養蠶獎勵 咸北道大乘氣で 技手派遣實地調査

【羅南】間島に在住する朝鮮人は約三十五萬人の多きに達しその大部分農業從事者で何分肥沃な土地柄とてその經營は頗る有望である に拘らず從來は政府の關係上安住できず從つて、自然腰掛け式の農法で、特に養蠶の如き有利であり乍ら遲々として進まず、當局も積極的の指導獎勵も出來難い狀態で

現在では其の飼育も本道から約四五百枚内地人から個人的に購入するもの約三百枚其他自家生産のもの等を加へ約千枚前後の掃立で、一枚営り三斗乃至四斗として約三四百石位の收繭量あるに過ぎず、繭の取引なども園芸販賣で圖さ欠き、桑園などにも放任され勝ちであつたが、滿蒙新國家の實現と共に其の健全なる發達に伴ひ、將來間島の敗狀も漸次變化して面目を一新すべく在住者も各々安んじて生業に勵み得ることになるので、この機を逸せず養蠶の如きも道當局で積極的の指導獎勵に力を注ぎ以て在住朝鮮人の福利を增進すべく計畫し桑園の如きも一戸當り最少一反步位を目標として間島地方に出張、近く道田技手同地方に出張、廣く事情を調査の上根本的計畫を樹立する事になつた

茂山では警備演習

十日茂山守備隊では警備演習を實施し永野中尉の記念講話があり演習には分隊、國兵分隊、消防組在郷軍人その他參加

列車の脱線

【茂山】六日午前六時二十分發列車が茂山驛から約八百米の地點で

新義州で爆破演習 陸軍記念日 諸團體動員

【新義州】新義州平北第二守備隊では十日陸軍記念日當日市内で在鄕軍人分會、中學、商業兩校生徒と青年會員、中學、新義州驛、青訓生徒聯合演習を擧行するはずで今回の演習は規模も大きく飛行機、爆

表彰と唱歌會 安州公普校で

【新安州】安州公立普通學校では校長李昌學訓導の十周年勤續表彰式を擧行し記念品として時計及安州特產刺繡台一個を贈呈し正午より唱歌會を開催聽衆無慮三百餘名に達し盛會であつた

東一銀支店 興南に設置

【興南】金融機關の設置を切望し過般來金融組合又は銀行支店の設置等に奔走中の處今々東一銀行支店の設置具體化し八日同行の取締役成樂遠氏業務課長吳泳氏

京日映畫會

三月十一日 午後七時から

汶山・普通校

◇映畫番組◇
◇輝やく人生……(四卷)
◇滿洲事變……(全)
◇上海事件……(全)
◇米國航空大演習…(二卷)

主催 京城日報 毎日申報 汶山支局

吉州驛擴張

【城津】惠山咸鏡兩線の分岐點たる吉州驛は昨年同線着工以來貨客著しく增加し一躍大停車驛となつたので驛舍其他、擴張の必要に迫られ驛舍擴張並に官舍等の建築工事を行ふ事となり七日午前十一時鐵道局清津出張所で入札の結果三萬五百八十圓で高梁組に落札直ちに工事に着手する事となつた

水產試驗船 北洋丸進水

【元山】かねて彦島船渠で建造中の咸南道水產試驗船北洋丸(七〇噸)は來る十六日前記ドックで進水式を擧行し直ちに艤裝をなし四月上旬までに元山に廻航する筈であると

桑田品評會 褒賞授與式

【海州】海州郡東部八ケ面桑田品評會褒賞授與式は九日午後一時より秋花面事務所で盛大に擧行された

その兩氏來興朝鮮新聞社方面と折衝を重ねつゝあり營業所は新築途西松組の借家で營業すると

自動車交通 通川以南開通

【通川】積雪のため通川以南は自動車不通であつたが八日から列車と連絡開通した

土砂崩れで 人夫埋沒さる 一名の死傷者を出す

【元山】五日午前八時頃元山土木出張所發注工事場の南大川鐵橋工事の爲め切り取り中、山の斷面が一大音響と共に崩落し、土砂採取中の内鮮人二名埋沒されたこの椿事に近附に居合せた工事係及人夫多數にて直ちに土砂を取り除き救ひ出し一方土木出張所に急報し元山醫院から所員二名と府立醫院醫一名急行應急手當を加へたるも文川生れ朴機烈(三)は既に即死し居り大分縣人相澤眞一(三)は辛うじて呼吸を吹き返したが却々重傷である

雄基邑長辭任

【雄基】邑長山崎新太郎氏は昨秋邑職員に非行者を出して以來責任を感じ辭意を決してゐたが、事件も既に片付いたのでいよいよ辭表提出發令された同氏は四年八月着任以來の都市計劃をはじめ幾多直要事業に敏腕を揮ひその功勞少からず一般退職を惜んでゐる

興行取締令 咸南で施行

【咸興】近く咸南でも大衆娛樂興行取締令が發布せられる。目下道保安課立案中であるが同令發布の曉には映畫說明者の試驗も開始される豫定である

青年の自殺

【平壤】京城府毘盛洞明倫植(三)は數日前平壤へ來り箕林里遊廓で遊び續けた揚句七日夜松竹館に登

人蔘代不拂

【沙里院】邑内居住李周燁は觸方所進の良藥として去る一月賀り人來た江原道伊川郡東面仮邑人蔘三百九十匁を二百三十圓で買入れたが服用後効能がないとて代金を仕拂はないので賣主の假邑業は八日沙里院署に告訴した

坡州各校卒業式

【汶山】坡州郡内小學校の卒業式は左の通り

▲十七日交河、新山▲十八日汶山小學、奉日川▲十九日金村、坡州▲二十二日汶山普校▲二十三日坡平、青石

學校下に 精米工場 鎮南浦府會 對策協議

【鎮南浦】某穀物業者は高等女學校下に精米工場を新設すべく計畫中であるといふので學校衛生上のみならず府都市計劃上からしても考慮すべき問題であるとし府會第一部敎育會では八日懇談會を開き對策協議の結果眞相調査の上若し事實とすれば當事者に交涉することゝなり散會した

黃海畜產技術員會議

【海州】黃海道に於ける畜產及家畜衛生技術員會議は七日より三日間道廳內記念館で開催、指示事項は左の通り

適應産業並に關する特殊事項▲畜産生產物の販賣取引改善▲畜産同業組合の健實なる發達▲養豚獎勵の勵行▲屆畜標木採取の件

平壤の火事

【平壤】七日午後九時半頃府內新里安東染方から出火し忽ち隣家金賢九、金吉浩方へ延燒し三戶二棟全半燒同十時四十分鎭火した損害三百圓、原因は煙灰の不始末

京日映畫會 新幕も盛況

【新幕】本社新幕支局主催愛國機朝鮮號獻金映畫は在郷軍人會、消防組其他の後援で六日午後七時より小學校で開催時局映畫に大喝采を得盛況裡に閉會せり

黃海水利評議會

【延安】黃海水利組合では二月二十八日午前十時より評議會開催出席議員(二十五名)左記議案承認可決した

工事經過報告昭和六年度決算並に同七年度豫算に關する件
工事の一部變更に關する件

平壤交通整理

【平壤】六日平壤署では午前十時半から正午まで府內全般に亘り一齊に交通取締を行つた取締件數四千五十六件、内告發八件他は說諭制止、注意である

通川の巡回講演

【通川】大西通川署長は管内各面にわたり思想善導及生活安定を主題として左の日程で巡廻講演を行ふと

七月順溟面八日鶴浦面九日碧山面十日欽谷面十一日慈山十三日臨南面十四日現浦面十六日通川面

會寧青訓協議

【會寧】青年訓練所では三日午後七時から小學校講堂で川俣、武藤兩指導員並に小學校教員出席の上七年度新規事業豫定方針につき協議することがあつた

新幕の滿蒙視察團

【新幕】旅行俱樂部主催滿蒙視察團一行十名は佐藤驛長案內役で奉天、旅順、長春、ハルビン等視察約十日間の豫定で五日午後十一時發特急で出發した

雄基局長更迭

十三年來永らく雄基郵便局長を勤續した伊鉄政義氏は二十九日附退職し雄基に居住するが後任は群山局より速水氏二氏近く着任の筈

人の動き

▲杉村總理氏 (釜山) 七日夜東上
▲荒井鎮山驛長 八日朝家族同伴內地より歸來
▲宮澤浩少將 (龍山四十旅團長) 七日夜釜山上陸一泊歸任
▲岡崎哲郎氏 (忠南道知事) 八日來田即日歸任
▲丸山組氏 (同官房主事) 同上
▲小荒井新任城津郵便局長 七日午後二時着任
▲松本學氏 (滿蒙協會) 一行五名雄基港灣視察八日清津へ
▲新貝隆平、山本財務 (黃海道) 南部長、上田商業課長及田原醫を伴ひ長淵、松禾、信川、載寧の各郡を初巡巡視し八日歸任
▲池田德司氏 (新任羅南郵便局長) 七日午後三時三十三分發列車で赴任

あの街 この街

【會寧】愛國婦人會々寧支部委員前田郡守夫人、物部邑長夫人は一日滿洲出征將校の留守宅へ慰問品を持へ訪問した

◇

【城津】郡農會では五日午後一時より公普校にて堆肥品評會賞狀授與式を擧行

◇

【海州】黃海道では一月中旬から二月にかけ道、郡面職業職員總動員で各郡各部落で農業の巡廻懇話會を開催した各地共豫想外の盛況

◇

【平壤】山梨朝鮮軍司令官は[illegible]平壤兵器製造所[illegible]檢閲のため來る十五日來壤の筈

胸をそゝぐるは夫へ還る妻・母性愛物語

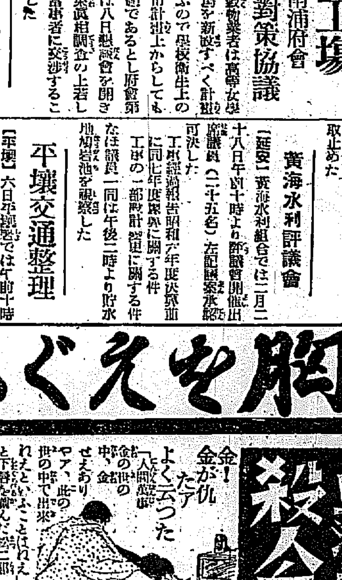

血塗れ殺人鬼の戀

金! 金が仇たア よく云つた「人間萬事金の世の中、金せえありやア、此の世の中で出來ねえことはねえ」と下卑た嘲笑ツた松二郎

萬引團長の妻

妻よ・なぜ死なぬか 可愛さあまつて憎さが百倍 身を委せたが口惜しい

◎妊娠をめぐるグロテスク迷信悶篇 ◎痩せたイツト美(映畫裏話…)

日蔭町の妻殺し (死刑囚眞人間に蘇へる日) 瀨木俊郎

男一匹! 大俠黑駒の勝藏 (淡路呼潮)

[むツ] さうだ。此のうへは大親分の面を潰せ!「血の氣の多い黑駒一家が命を的の旗揚げ!」

◎指切り大藏 大倉桃郎
◎延命院女犯經 中內蝶二
◎河內山遊俠時世粧 岡田榮一郎

蘇へる死美人 發冢凄譚 (大泉黑石)

◎現代語譯 梅ごよみ 笹川臨風
▲春の處女 妖麗女傳 戶川貞雄
▲本牧悲歌 青い眼のおいらん 佐藤八郎
◎當世黃表紙男女心寫繪 (水島爾保布)
◎賣笑婦を打診する (おいらんのふところ)

滿鮮上海ハルビンの 青春をさぐる

▲京都上海 路地裏の女角力見物
▲ハルビン 踊り掛るピヤ樽五人女
▲朝鮮 赤いガルボが招く窓
▲百合の花の尼僧

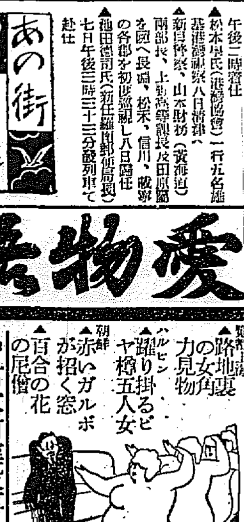

◎中村大尉虐殺事件の裏に咲く大和撫子 (見よ、殊勳第一深沼の女マスノ)
◎陣中ナンセンス・頭の上の屁の彈丸 (他數篇)

講談雜誌 四月號 定價三十錢 送料二錢
東京 博文館 振替東京二四〇一

南部版

忠北道會 最終日
朝鐵忠北線 東海岸へ延長
その他二建議を採擇 救濟費痛撃で幕

【清州】忠北道議會(最終)は八日午前十時開會第二號より第八號までの諸問案を一括して上程、河村地方課長より說明をなし宇都宮議員の動議で讀會省略直ちに可決々定し更に五六年度道加更正豫算及五年度歲入歲出決算見定豫算會計決算を提示して休憩、再開の上、議長は左の建議案を上程して採擇した

建議案

(1)朝鮮鐵道株式會社の經營に係る忠北線を東海岸に延長し直に國有に買收方本府および朝鮮鐵道會社へ要望の件

(2)丹陽驛起點道路の改修方を江原道知事に依頼の件

(3)窮民救濟事業費增額に關する件

この時沈默を續けてゐた松木議員は慨然として立ち窮民救濟費割當の少額は遺憾千萬であると前提しこれは要するに机上計畫に立脚する本府の認識不足の結果で敢て本道當局を攻撃するにあらざるもその機に際して本府を動かして本道興廢の決する千載一遇の機を逸したのは遺憾千萬の極みである、美湖川平野六千町步は本道唯一の沃野にして古來良田として垂涎せられたものであるが附近六千町步の遊山の禿山に基因する連年の美湖川氾濫に祟られて年々荒廢に歸し良田變じて荒地と化し附近住民はこれがため路頭に迷はんとするに到つてゐる、この悲慘の實情を救濟し得ざるとすればむしろ新興滿洲に團體移民の策を樹てゝ救濟するにしかず、之はその一例に過ぎないが未だ當局に通ぜられない道新事業部に以上の如きの一端を訴へて最善の方策を講ぜられんことを切望するものである

と熱辯を揮ひ次いで公益に關する意見陳述に移り丹陽原田議員より丹陽普通學校學級增加、佳谷面學術講習會地方費補助、丹陽郡梅浦面一面および赤城面佳谷面魚上川各一部と區域とする丹陽金融組合支所設置、同郡北部に普通校設置の件

關議員(槐山は)米院城面鷄串面陽川面松面里間三等道路改修促進、羅陽面清安面間道路に再び交通路の新道槐山牧場間道路改修、曾坪排水工事曾坪普通校學級增加、曾坪農會に低利資金運用を銀行同様清安金融組合になさしめ更に低利資金受入時期を迅速ならしむると力說要望しその他李泰曦、金灝議員等の所謂お土產演說多彩を極めたが提案議員の意見は盡され議員より道當局の官用自動車濫用節約を提議し後として閉會することになり議長より一場の挨拶あり松木議員答辭を述べ豫定の日程滞りなく終了し午後一時半閉會した

高女校講堂擴築
寺町校運動場も擴張 仁川教育部會議決

【仁川】府第一教育部會(第二日)は八日午後一時廿分からその日に引續き開會、前日村田氏より提出の修正動議につき府で研究した結果高女校講堂修理費追加額一千七百圓を一千五百圓に減額した修正案を提出異議なく承認議賛各點で原案を可決ついで七年度第一部特別經濟歲入出豫算追加更正の件

▲歲入臨時部追加豫算寄附金三〇〇〇圓元元學校組合剰餘金一〇〇〇圓計四、〇〇〇圓▲歲出臨時部追加豫算小學校費四、〇〇〇圓

を上程議長より內海、加藤、玉置力武諸氏からの指定寄附金三千圓に一千圓を併せ寺町小學校運動場擴張工事費に充當すると提案理由の說明あり滿場一致で可決五年度仁川府學校組合歲入出決算報告について審議した後出納檢査員の補缺選擧を行ひ同二時十分散會

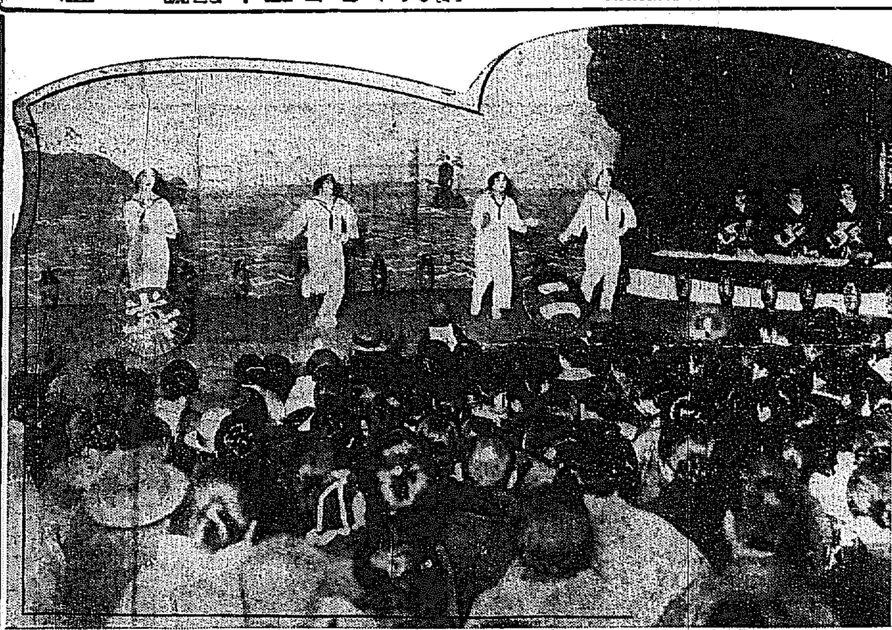

全州慰問金募集演藝會

【全州】愛國婦人會主催、滿洲、上海出征軍人慰問金募集の演藝會は七、八の兩日全州劇場で開催したが、兩日とも非常な盛況であつた(寫眞は二班の全州小唄の舞踊)

朝鮮號へ 各地の熱誠

鎭海の獻金

【鎭海】朝鮮號にあつまる市民の熱誠はすでに五百圓を突破し尚々獻金が續いてゐるので締切までには相當額に達する見込である

平壤小學校 兒童の赤誠

【平壤】山手、若松兩小學校兒童の熱心もゆる美談=若松小學校五年生福井ヨシ子、岡元千鶴子、増田愛子の三名は廿九日から三日間寫眞、便箋紙等を賣りその利益金八圓三十二錢を朝鮮號建造獻金又山手小學校四年生荒木日出子、岡淵禮子、藤原多惠子、坂田美子、篠田愛子、南植エイノ、岩尾紀子、岩尾元子、森初子の九名はチリ紙を賣つたり布切をあつめてお手玉を造つて賣り十二圓二十八錢を去る日同校いづれも憲兵隊を經て獻金した

模型機で募金 城津宣傳行列

【城津】青年團は朝鮮號獻納資金募集のため市民に呼びかくべく團員總動員で青訓及小學生一部の應援を得て七日午後一時より二間余の大模型朝鮮號に獻金箱をつけ數千枚の宣傳ビラを散布しつゝ樂隊を先頭に市中を練り大宣傳を試み多大の感動を與へた

雄基でも募る

【雄基】愛國機朝鮮號建造獻金は在郷軍人分會及消防組の發起で募集中締切は三月二十日であると

清津の獻金と慰問金

【清津】愛國婦人會では滿蒙派遣部隊に派出して愛國機朝鮮號建造獻金及び滿洲派遣軍慰問、上海軍將士慰問の寄附金を募集してゐたが左の如く取りまとめ送金した

▲愛國機朝鮮號一五百七十五圓四十錢▲海軍將士へ百二十八圓七十五錢▲滿洲派遣軍へ六十四圓五十錢

大田の慰問金

【大田】在滿同胞罹難者慰問金四百六十八圓三十四錢並に在支駐屯將兵及其遺族等の慰問金八十九圓五錢は大田郡で取纏め道廳へ發送した

奇特な朝鮮人 寢る時に働いて獻金

【仁川】滿洲事變勃發以來戰場に於ける皇軍將士の壯烈極まりなき輝かしき幾多の武人の譽れの花が燦爛として咲きみだれ銃後にはまた麗しき國民の愛國の誠が限りなき美談のかずかずを織り出して今や多忙なる祖國の春はかうした國民の愛と誠とにより全國的に奏でられつゝあるが、ここにはまた朝鮮人として富者の施與ならぬ貧者の一燈を獻金に盡した二人がある。一人は仁川府敷島町にあるゴルフ場の使用人同町花町三丁目六の二金官己(三〇)他の一人は同町三丁目八番地河光復(三二)といつて何れも僅の給金に細き生計を營んでゐるもので、あるが、奇特なことにはこの兩人が相談の上晝の疲れを休める夜間を利用して十日の間まい夜紙袋を行商して得た收益金四圓八十錢を持參し『これを家を忘れ身をすてゝお國のために働いてゐる在支の兵隊さんの慰問金の端に加へて下さるやう手續き願ひます』と七日仁川署に屆出があつた

釜山府第一部會
豫算其他議了

【釜山】七年度豫算案及び計畫合議案の全員委員會を開催中であつた釜山府特別經濟第一部會は七日午後一時すぎより前日に引續き委員會を再開し各議案を一括して審議の結果一瀉千里で議事進行し三時委員會を終結直ちに本會議に移り芥川委員長の報告があり第二讀會を省略し委員の報告通り歲出臨時部廿六萬三百八十五圓に一萬圓增額の修正案を可決し總額六十三萬千五百九十九圓の歲出入豫算案及び、授業料入學手數料徵收規定の改正、小學校建築費起債、第一部特別經濟財產管理の各議案を可決し大島府尹の挨拶があつて閉會した

正二、聯帝巡查合甲洪の兩氏參加すると

永同に漢銀支店要望

【淸州】漢城銀行永同支店設置につき同地有志は昨年來熱心に運動中であるが同行でも同地方經濟狀態より見て設置の意向ある模樣で六日同地有志內藤、洪明憙、堀、宇都宮氏等は道廳に森財務部長を訪ひその要望促進につき陳情した

徵兵檢査 四ケ道大田で

【大田】第二十師團管下中忠清南北、全羅南北の四道在住壯丁の徵兵檢査は五月一、二、三、四の四日間大田第三大隊で執行することに決定した

鷺梁の共販 廢止を陳情

【大邱】慶北道評議會で各議員から力說された鷺梁共同販賣撤廢につき八日午前十一時慶北鷺梁組合聯合會長後藤丈太郞氏外三名は道廳を訪問金知事と小倉戶技師に對し撤廢を陳情した

豫算編成打合會

【大田】郡では十一日午前十時郡會議室で各面會計員を招致し七年度豫算編成打合會を開催する

方面委員で勞働者統制
七年度に實施する 釜山府の細民施設

【釜山】每年平均七千名の人口增加を來たしつゝある釜山に於て都市計畫の遂行とこれに伴ふ細民地區設定は緊要なる施設として府民より重視されてゐるが府では七年度豫算に方面委員三名を設置する經費を計上し未解決のまゝ懸案となつてゐる勞働者問題について根本的方針をとることになつた右について府では

朝鮮で方面委員制度を採用してゐるのは京城のみであるが釜山の如き複雜な地形を有し商工都市として異常な人口增加を示す釜山に於ては方面委員設置の必要を痛切に感ずるもので殊に增加人口は勞働者が大多數を占め現在の如く埠頭市街地と山の手方面に何等の統制なく居住することは將來の都市計畫に大支障を來たす所以であるから此際積極方針をもつて方面委員の活動に俟つ計畫である

新川堤防改築計畫
七年度實施

【大邱】府外新川は堤防不完全のため每年雨期增水の都度氾濫或は浸水して府民及驛附近大鳳町學校方面は常に脅かされ氾濫每に應急的修理を加へてみたが何時までもこのまゝ放任する譯にゆかないので堤防改築の必要から本府に補助申請中七年度中には改築すべく近日中に實測調査にかゝる筈であるが工事は慶城面飛德洞最上流からはじめ順次下流に進めることにならうと

忠南警察官 內地都市見學

【大田】忠南警察部主催警察官の內地見學團保安課長警部外各署巡查一行十九名は高野警務課長大和田警部引率の下に十四日大田に集合十五日午前一時廿四分發上り二列車で內地直行大阪、京都、桃山、伊勢神宮參拜、名古屋、東京と各地の在住朝鮮人の狀況、朝鮮人に對する保護取締の狀況、カフェー其他風俗取締狀況、朝鮮人の活動狀況、勞働、醫院、各省の參觀と警察官の活動狀況視察等をなし二十四日特急で大田着解散の豫定である大田署から巡査部長竹本

光州女學校の試驗

【光州】公立女學校では八日午前九時より女子高普校と共に入學試驗を行つたが定員五十名に對し志願者は七十六名でその中光州小學校よりの受驗生は五十六名また女子高普校は定員五十名に對し志願者七十六名で光州よりの志願者三十五名道外よりの志願者も多數

月尾島に忠魂碑
森さん建設

【咸興】神戶發の電話で岡崎驛の森弘太郎翁は昨年度戰死者古賀聯隊長戰死の報に日支事變戰死者忠魂碑を仁川月尾島に建設すべく計畫中の處四月城津から優アラレ大理石方二尺、高五尺六寸の石材搬出しの報があつた。仁川

擧げは十一日の豫定、碑は擬節コンクリート造の位牌を基礎として宇垣總督と林軍司令官に額字の揮毫を請ふ筈である

慶北の道路改修
建議された二ケ所を先づ實施に決定

【大邱】さきに道評議會に建議として上程された二路道路築州府慶間の內承化郡內春陽より縣洞に到る十三里と及乃城華陽間十一里道路の內英陽郡界から明湖面に至る六里の道路改修工事は近日調査班を派遣し實地調査を行ふ筈であるがこれが慶北七年度第一次の土木事業である

三砂防工事功績記念碑三

【公州】大正十年以來忠南道砂防工事に從事して大田郡柳川面、山內面、外南面、儒城面、北面各地に亘り全く獻身的に活動した道技手猪熊吉太郞氏は昨年來辭職したので、其功績を感謝する關係地元民は永く記念するため同氏の記念碑を建設して功勞を湛へてゐる(寫眞は竣工したその記念碑)

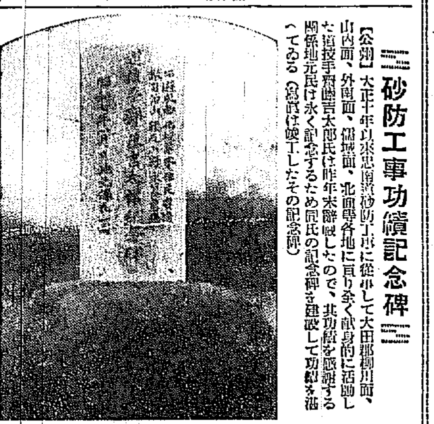

乞食殺し放火强盜
慶北聞慶で

【大邱】慶北聞慶郡山陽面山奥の一軒小屋に住んでゐる氏名不詳の鍵子乞食二人を殺害した上家屋に放火した强盜殺人放火事件が發生した所聞慶署では直ちに實地檢査をして二名の死體を發見し燒跡から猛烈としかも子供の死體には傷痕があるので大邱地方法院檢事局の實地檢證を求め尙州支廳から小野檢事も直に聞慶へ出張し先づ死體を解剖し其他の證據について嚴重に取調べ中である

大邱功勞者表彰

【大邱】商工會議所では十日午後一時より公會堂で會頭並に議員として大邱發展のため貢獻した小口、徐、和田、徐相鼓等三氏の表彰式を舉行すると

慶南水產試驗場
各地の爭奪戰激化 位置決定發表近し

【釜山】八日釜山府會議員代表井谷義三郞、山田惣七郞、白石馬太郞、山本榮吉四氏は道廳を訪問渡邊知事と會見七年度に於て新設さるべき慶南水產試驗場の位置に關し釜山に設置方陳情して引取つたが同問題に就ては前々日坂田芥川各氏の釜山誘致運動に次で七日は統營より道評議員金、鄭二氏と太田田永次郞氏が來釜し統營產業部長と會見時局に亘つて陳情するなど水產試驗場の誘致運動は漸く地方的爭奪戰となり尖銳化し感情的に傾くの傾向を示して來たので道當局は近く位置決定を發表し誘致運動の激化を事前に抑制する模樣である

東萊溫泉 市區改正
近く地主協議

【釜山】東萊溫泉の市區改正計畫は目下東萊邑で試掘中の新井氏の豫期以上の溫泉湧出量を示し本月中に豫定の深度五百尺に達するので新井完成後は從來の配湯組織を根本的に變更して大規模の配湯系統を樹立する必要があり併て市區改正も此の新配湯計畫と相俟つて實現するを得策として近々東萊溫泉の面目を一新する市區改正の地主打合會を開催する筈である

松汀里水組
近く地主會

【光州】全南松汀里水利組合は認可を受けた後も依然紛糾を重ね未だ行惱んで居るが關係地主は近く地主大會を開いて善後策を講ずべく代表地主五名は道廳へ陳情した

達城郡で產業品評會

【大邱】達城郡農會では十二日午後一時から達城郡花園公立普通學校で農業を奬勵のため產業品評會を開催

豫算懇談會

【大邱】府七年度豫算は特別會計を除き全部の査定を終り集計中で十一日午後一時から圖書館樓上で七年度豫算に對する府會議員の懇談會を開催すると

慶北道議視察

【大邱】慶北道評議會は七日終局を告げ引續き評議員一同は三日間の豫定で八日發金泉、尙州、醴泉、安東方面の產業教育、經濟狀況を視察

十七娘家出
運轉手と道行

【大田】群山から大田へ十七娘の家出の取押さへ手配があり大田署員が列車の到着を待つて取押さへ娘の姉の來署を待つて引渡したが女は、群山東海岸埋築の娘姿子(一七假名)と自動車運轉手崔[illegible]で京城方面へ道行途中であつた

馬山港貿易

【馬山】二月中の貿易は移出六十三萬二千八百二十八圓、移入二十一萬六千九百八十七圓、此の內米の移出が四十八萬七千四百圓を占めてゐる。

大田から感謝狀

【大田】邑長並に市民會長は上海皇軍將士の奮戰に對し白川軍司令官宛九日左の感謝文を發送した

謹啓 時下春暄の候に御座候處閣下益々御健勝被遊爲邦家慶祝に不堪候扨て國際市街なる上海に於ける支那軍の暴戾なる妄動に對し皇軍日夜の奮戰は國民の感激措かざる處に有之候今や司令官閣下は增援隊を率ひ現地に御到着被爲在候に就ては我軍の意氣愈々振ひ頑迷なる敵軍を掃蕩せらる事に當大田市民の熱誠を捧げて大勝を祝し來り併せて皇軍將士の武運長久を祈上候

仁川高女校 入試合格者

【仁川】七日選拔試驗を執行した仁川公立高等女學校の入學合格者は左の八十六名であるが豫定募集員に不足を生じたので約二十名の補缺募集をすることになつた出願期限は二十日、選拔試驗は同廿九日である

松岡千惠子、大串アヤ、安藤ソノ子、山本利子、赤羽ケサミ、宮田綾子、內藤安子、芳田市子、昼幸止子、村田豐子、梅垣美枝、山田雨子、飯田富子、小池アル、神力京子、鶴田增江、川井久江、大門文子、高野敏子、長野五百里、大坂光澤子、橋木須惠能、多野修子、安芳子、土井福子、加藤滿喜子、大坪美津子、吉松文子、土井美佐子、石塚惠子、大塚晤子、中山ミドリ、久吉チカ、小野昌、深堀久子、小谷富美子、花森久子、須藤律子、高山本富子、河邊玉枝、松本澄子、竹田セム、千葉久、宮田重子、金井清乃、西堀寧江、藤山孝子、伊佐山宣子、和田綾子、田中道子、信原澄子、村田ヒロ、市崎三都子、森口敏子、前田スマ子、岡村靜美枝、松尾秀子、伊野遊江、吉村萬里子、寺本萬喜江、猪股和歐、長谷川光枝、中村チヨコ、森本信子、田邊美代子、鮫島久子、守永啓美子、小山玲子、田尻美代子、田島一枝、愛甲三枝、中塚操子、竹內すみ子、池田琴子、木下菊子、佐藤弱子、生沼孝子、茂倉八重子、島田久子、松井春枝、西本トメ、水野咲子、上野百合子、宋蓮玉、高貞順、劉貞淑、備考 不合格四名

群山署警備船

【群山】群山署警備船は兼ねて釜山造船所で新造中であつたがこの程竣工して六日群山に回航目下東濱に繫留中である

鎭海慘事の三周年供養

【鎭海】慘事の三周年を迎へて寺町普光寺では六日午後二時より境內子持觀世音靈前で莊嚴なる三周年追善法會を營んだ

消防幹部視察

【大田】消防組河本組頭、土井、佐々木兩部長は消防施設視察のため大田署の主任、伊藤邑會議員とともに九日午前三時半發湖南線裡里全州、光州、木浦に出張十三日歸田すると

西鄕司令官講演

【鎭海】要港部司令官西鄕鋭彦少將は五日午後二時半より鎭海普通學校に於て『時局に關し國民の覺悟に就て』の講演をなし五百餘名の聽衆を感勵せしめた

戰場挿話
S一等兵(とうへい)のうちあけた話(はなし)

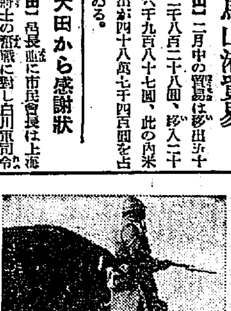

滿洲派遣兵徒らに寂い曠野の大平原の彼方に、赤い夕陽が靜かに沈んで行かうとする頃。二十五軒に亘る長い道程を終へた○○隊は、とある丘陵の下にしばしの疲勞を休めることになつた。テントを離れて數人の若い兵士が、何やら朗らかに話しあつてゐる。

A『どうだい今日のSの元氣は!實に素晴らしいもんぢやないか。』

B『全くだよ。あの野郞調子づきやがつて、まるで戰爭を自分一人のものゝ樣に心得てやがる。』

C『さうだよ。山でも河でもいつも眞先かけて行きやあがる。』

D『うむ』

E『いつそのこと彈丸にでもあたつてくたばりや良いに……』

A『おい〳〵冗談いふなよ。忠勇の兵士一人でも敵彈に死なせてなるものか。』

B『それもさうだ。』

C『いや左樣―左樣。』

D『うむ。』

E『それにしてもどうしてSの奴あんな元氣が出るものかな。』

兵たちは皆不思議がつて小首を傾けてゐる。

しばらくしてからむつつり屋のDが、

『Sは越後の山奥ちだと云ふから大方熊の生膽でも舐めて育つたのだらうよ。』

A『冗談ぢやない―今の世に。』異口同音。

『ぢやいつそのことSに訊いて見ることにしよう。』

兵たちは嫌がるSを無理矢理にテントの外へつれ出して。しつこくあれやこれやと訊いてゐる。たまりかねたSは、大して惡びれた顏もしないで、

『これだよ。郵便の眞心こめたおくりものなんだがね。』

と云つて差出したのは、黑地に白く字を拔いた小函だつた。また暮れきらぬ夕陽の光にすかして見ると『妙布』とあざやかに書かれてゐた。

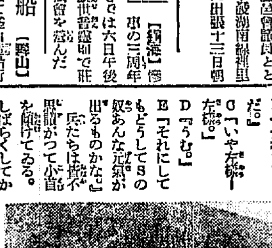

妙布―といつて知らない方も多い皆さんのうちにはまだ御存じない方があるかも知れませんが、リウマチス、神經痛、腰痛、肩のコリ等に驚くほどの效果をもつてゐる有名な藥なのです。從來の斯種の藥の樣に單に血管の末梢部を刺戟する樣な姑息なものではなく、中樞神經を適度に刺戟して血液の循環を旺盛にし、筋肉の運動に必要な補給機能を旺盛にする作用が强いのであります。だから妙布は鬱血を散らし、筋肉の疼痛・リウマチス、神經痛、疲勞の回復等には實に神の如き獨自の作用をもつてゐることはいふまでもありません。何の病氣でも、病氣は早く治療するのに越した事はありませんが、殊にリウマチスは早く治療して置かなければなりません。といふのはリウマチスの毒素は身體全體を巡つて種々の害を與へるからであります。さうなつてからはいくらあせつてもどうすることも出來ないで、甘んじて人生の落伍者とならなければならないのです。「病は急げ!!」といふ諺がありますが、この新聞紙面を見て御近の藥店へ急行してごらんなさい。そして限りある人生を明るく愉快に暮す樣につとむべきです。一體病氣といふものは最初のうちは一寸した疲勞が積つて起る場合が多いものですからどんな輕微な疲勞でも輕視しないで、直ちに『妙布』で治さなければなりません。「疲勞は其夜のうちに治す」これが秘訣、長壽の秘訣なのです。で就寢前に『妙布』を貼つて寢れば必ず熟睡することが出來ますから明日に疲勞を殘すことなく、さうすれば翌朝起きた時にも自然と精神が爽快となつて、健康の歡びを味ふことが出來ます。明日といはず、今日直ぐにお試し下さい。西洋の有名な諺にも「つくづくと考へてばかりゐるうちに幸福の小鳥は逃げて行つてしまふ」といふことがあるではありませんか。「妙布」は全國の信用ある藥店にありますからお求め下さい。

妙布 主効 肩腰のこり、リウマチス、神經痛、筋肉のいたみ。疲勞。 定價 二十錢 三十錢 五十錢 一圓

本舖 東京市麻布區飯倉町 株式會社 渡邊輝綱藥房 振替口座東京四六〇七番

全國各藥店にあります

7—2

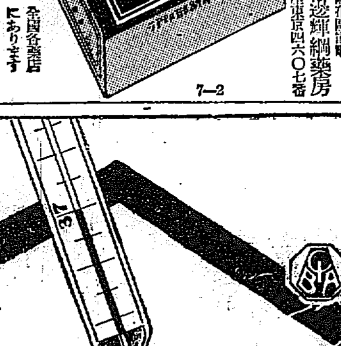

結核性解熱劑

エルボン

(錠劑・粉末)

模倣品御注意

解熱・防腐・殺菌作用顯著 結核菌の繁殖を防ぎ肺自ら治癒の力を生ぜしむ 本劑は又感冒・流感・腸チブス熱其他傳染性疾患發熱の適劑たり

7—7

月經催進劑

アゴメンジン「チバ」

月經不順・無月經・月經困難
生殖器發育不全・生殖機能
障碍等の合理的治療劑

=副作用なき錠劑及注射液=

月經過多・月經痛にはシストメンジン

月經閉止期の障碍にはプロクリマン

衞生口錠

口中殺菌劑 カオール 本舗は

口より入る病を防ぎ精神を爽快にする。

全國五萬の藥店と協力して一般の保健衞生運動を起し

本劑五百萬袋 定價金拾萬圓 無代提供す!!

京城日報 愛讀者各位へ

來る十五日此運動のポスターを掲げある御近所の藥店にてカオール壹袋を御受取の上左記事項を御實行願ひます。

先づ第一 口より入る傳染病菌の恐るべきを知り飮食の後、外出の時、人込の場合等は病菌傳染の最も甚だしき時ですから必ず口中殺菌劑カオールの二、三粒を口中に含む事

二 暴飲暴食を愼む事

三 身邊を清潔にする事

四 規則正しく生活する事

五 時々健康診斷を受け病氣を未然に防ぐ事

六 常に精神を爽快に保つ事

七 冗費を省き各家庭に衞生保健費の積立金を爲す事

此ポスターの掲げある藥店にて先着壹百名を限り提供

カオールの配劑と其効用

製劑顧問 ドクトル 松尾道

一、口中殺菌劑を配合す
從つて空氣又は飮食物と共に口腔より侵入し來る黴菌、例へばチブス、コレラ、流感、結核菌等其他の病菌病毒を口中に於て完全に殺菌し、依つて之等傳染病を豫防す

二、健胃整腸劑を配合す
從つて胃を健全にし且其消化力を亢進し食慾を增進せしめ下痢、腸カタル等に整腸劑は殺菌劑と相協力して之を治療す

三、興奮劑及强壯劑を配合す
從つて心身の疲勞沈衰したる時には各機能を興奮せしめ氣力を回復旺盛にし健胃劑と相まつて肉體の强壯を計らしむ

四、清涼及美音劑を配合す
從つて其特有の芳香により口中の惡臭、惡熱を除き、祛痰劑は咽喉の乾燥を霑し、音聲を美化し、從つて精神を爽快ならしむ

◎故に皆樣の保健の爲めに

◇惡疫流行の時 ◇飮食の後
◇他人に接する時 ◇汽車電車に乘時
◇執務勉强の時 ◇遠足運動の時
◇口中の臭き時 ◇酒莨を召上る時
◇禁煙を望む時 ◇音聲を使ふ時
◇氣分惡しき時 ◇疲勞したる時

カオールの二三粒を口中されたし、本劑を口に含めば、マスク、ウガヒの必要なきと同時に心身を爽快にし胃腸を健全になすの効あり

本劑の定價

袋入	(十錢)
同	(二十錢)
ポケツト容器付	(三十錢)
丁字形容器付	(三十錢)
國旗形容器付	(三十錢)
御勾玉容器付	(五十錢)
鞄形容器付	(五十錢)
德用瓶入	(五十錢)
同	(一圓)

△カオールは全國到る處の藥店にあり

東京市日本橋區水天宮前

本舖 株式會社 安藤井筒堂藥品部

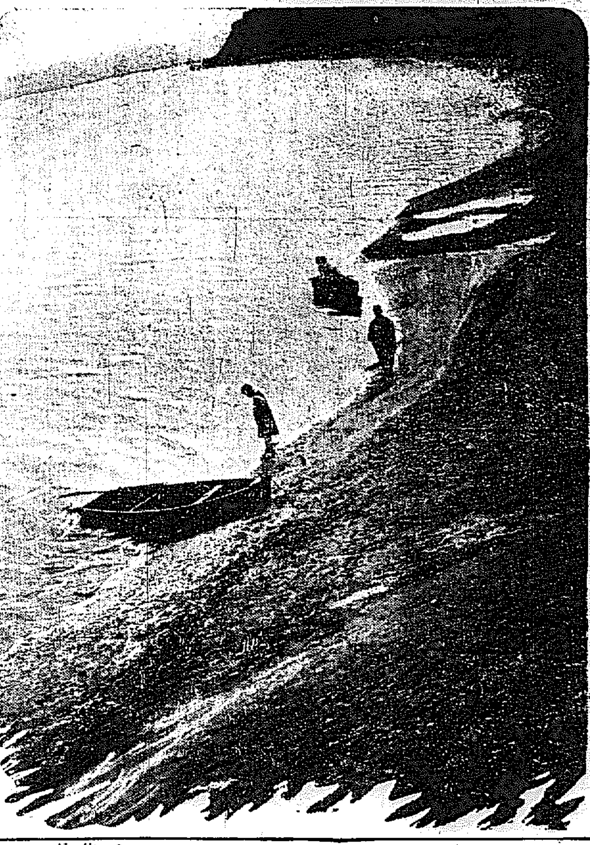

水邊の春 (漢江々岸で)

意外！四十餘名の一味が血盟隊を組織
ファッショ思想に基く白色テロ團體

【東京電話】血盟九人組の黑幕は取調の結果複雜重大化したため宮城檢事正は九日午前十時木內、相兩檢事から取調の結果を聽取した上鈴木法相を訪ひ正午まで約二時間協議を遂げたが、暗殺既遂の小沼、菱沼等が血盟血判を口實としてゐるに拘らずこれ等犯行は既成政黨打倒資本主義否定のファッショ思想に基く暴力行爲と見られ血盟五人組とはいふも意外にも四十餘名の血盟隊が組織されゐる事實が判明した

血盟組の內情暴露
權藤、大槻兩氏を引致取調べの結果

【東京電話】井上前藏相暗殺事件に付き警視廳刑事部では八日埼玉縣市外代々幡町の自治學館主にして國學者である權藤成卿氏を引致し、清水刑事部長が嚴烈に取調べにかかり一方〇〇〇〇主大槻氏をも引致取調べを行つた結果、初めて血盟組一切の內情が暴露され捜査の方針も確立したものと當局は見てゐる、即ち權藤成卿氏は前記自治學館を營み學生を集めて日本の大道による政治教育を施とせるもので、自首した黑澤大二は權藤成卿氏の食客をやつたことあり、小沼、菱沼兩犯人並に井上、古內兩名も常に出入りしてゐた事實が判明した、又某方面の關係者井上日召等もしばしば同氏宅で會見して居つた事が自供されたので、ピストル問題の眞相がはつきりして來た

井上、古內の所在も判明
右傾團領袖某の家 十重二十重に包圍

【東京電話】血盟五人組の裏にあつてこれを操縦してゐた怪僧井上日照、元教員古內榮司の所在は當局の努力に依つて略明かとなつた、即ち二名は目下市內の某右傾團體領袖某の家に潛伏してゐるものらしく警視廳ではその邸宅を十重二十重に包圍して警戒を行ひ一味の自首を待つてゐる

ピストルは藤井少佐から
小沼のと共に菱沼のも

【東京電話】市ヶ谷刑務所に收容中の井上準之助氏射殺犯人小沼正の使用したピストルは伊藤少尉から盜出したとの先の申立ては僞で戰報の如く實際は上海で戰死した藤井航空兵少佐(當時大尉)から貰ひ受けたもので一方菱沼の團男射殺に使用したピストルの出所についても探査中のところ同じく藤井少佐から出たものである事は既に疑ひを容れざる所となつた

若槻總裁に面會強要の男
愛宕署で舌をかむ 精神病者と判明す

【東京電話】九日正午頃民政黨本部を訪れ若槻總裁に面會を強要した男を愛宕署員が取押へ同署で取調中舌をかみ切り暴れをはじめたので目下手當中であるが、この者は京都府生れ長尾平太郎(三〇)で九月上京し若槻私邸で面會を求めたが面會出來ず本部に至つたもので精神病者と判明した

陸海軍に十五萬圓獻納
紡績聯合會が

【東京電話】大日本紡績聯合會は八日海軍省に恤兵金として五萬圓を獻納したが九日更に陸軍に對して長江一帶は利害關係深き故徹底的解決を期されたいと十萬圓を獻納した

オリムピックの藝術競技參加に
廣く出品物を公募

【東京電話】我國最初の企てとして來る七月三十日よりロスアンゼルス市に開かれる第十回國際オリムピック大會藝術競技に參加することになり過般關係藝術家に依り大日本體育藝術協會が組織され出品を廣く公募することになり四月二十日に受付け二十一日に豫選し六月下旬米國に發送する筈である

日本陸軍の歌
陸軍省製作 土井晩翠作歌

(一) 明治天皇御詔勅の 光榮の敬かしこみて 永く祖國の守たれ 旗も旭日のしるしなる わが陸軍の健男兒

(二) 陸奧の利劍ふりかざし 無道を懲てるわが歴史 日清日露戰役の 先の光榮範として ああ皇國のため君へ

(三) 奉天遼陽旅順口 同胞數萬紅き血を 灑ぎし邊今にして その盟結びて滿蒙の そら隣々の旭日照る

(四) 風雲さらに護びかか 東亞の空に恐れんとき 進退ともに嚴によりて 生きて至貴のため猶め 死して護國の盾たらむ

(五) 三千年の國の粹 一兵一士ことごとく 勇の櫻花と立たんとき 正義に向ふ何ありや 一もて千に當るべし

(六) 東亞に永く百年の 平和來さんわが使命 これ文これ武備はりて 世界靡まず應に勝たな ああ皇軍は神の劒

家出少年
只乘りで靜岡から釜山へ

【釜山特電】八日夜釜山入港の連絡船から上陸した靜岡縣人宿町三ノ五須田博藏(假名)次男進(一五)は靜岡驛で入場券を買つて汽車に乘り込み無賃乘車のまま下關から更に連絡船に乘り釜山まで來たのを發見され目下水上署にて保護中であるが家庭に複雜なる事情があるためらしい

町を横行するヨタモン學生
道路法違反で處罰 本町署調査に着手

町で騒ぎるヨタモン學生連が春から夏にかけての散策時になると一隊となり横列をつくつて本町通りを初め盛り場に出沒し放歌高唱を爲し通行人に迷惑をあたへるのでこの取締が要望されてゐたにかかはらず、當局も學生といふ特殊階級に對し司法權を發動することは彼等の將來に對し多大なる支障を及ぼすものとしてこれを大目にみてゐたが、最近本町署にあて本町通りの各商店から少年、學生係を新設した本町署では初期の目的を確立すると共に斷乎として前記學生を一掃することに決定した、現在當局のブラックリストに記載されてゐるものは三四の專門學校、中等程度の學校で毎年四月に入學する新入生は、その誇りを一般に呼びかけんとしてか殆んど列を作り夜の本町を練りあるき、或は泥醉して放歌亂舞し、時には通行中の少女は勿論一般人に戲れたりする學校當局としても此行爲に對し處罰する事が出來ずほとほと困り、各校ともその對策を考究中であるが本町署では前記行爲は道路法違反に該當するもので警察犯處罰令を適用しても差支へなく加へてかうした諸學生は不良の色ありて一面學校側にも警告を發することになり一方本町通各派出所にこの取締方を命じた、尚少年學生係り主任森巡査は徹底的に彼等學生群の素行を調べることになつた

本紙の寫眞で妻の姿を認む
仁川署に搜査願ひ

【仁川電話】京城府仁寺洞一番地韓敬錫は昨年九月十九日家庭上の不和を來して無斷家出した同人の妻田中マスエ(二七)の行方を探してゐたところ、本紙掲載の仁川公會堂における朝鮮取引所手舞踊會の寫眞中にマスエらしい女の顔、姿が撮つてあるので、去る七日仁川署に搜査願ひを申し出た

子供御用心
バスに轢かれ子供即死

九日午後三時半頃府內水標町內鮮自動車運輸株式會社のバス江原道三五一號が春川から乘客を滿載しての歸途、鐘路三丁目の安全地帶横にさしかかつた際同地帶に遊んでゐた府內長沙洞八番地裏道成三男裏顯植(八)が突然飛出しバスの泥よけに捲き込まれ轢死し顔面を粉碎して即死した、鐘路署では直ちに現場に檢證に出かけたが未だ詳細不明

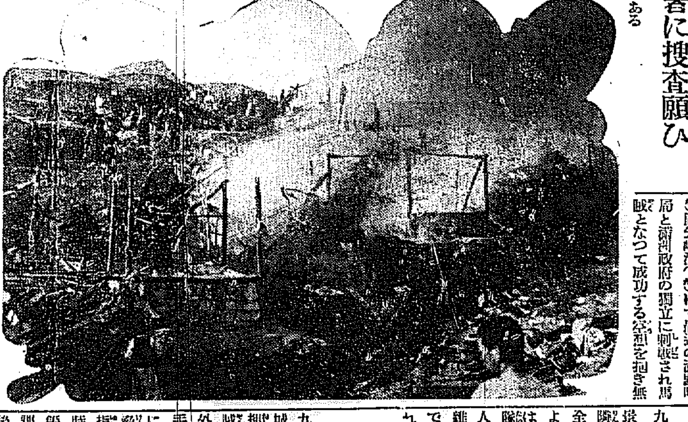

松月洞土幕の火事 (昨日)

滿洲目指して馬賊志願三青年
時局に刺戟されて家を飛出し釜山迄

【釜山特電】八日午後八時釜山入港の連絡船にて上陸した多數乘客のうちに擧動不審の三人連の青年がゐるのを水上署員が發見取調べの結果長野縣諏訪郡永明村字塚內小川和作三男博(一七)同小川勲(一七)同矢崎清(一七)にて最近の滿蒙時局と新滿政府の獨立に刺戟され馬賊となつて成功する空想を抱き無謀にも無斷家出をして釜山まで來たことが判明し、懷中無一文なので水上署にて證明の上郷里に送らせることになつた

土幕の火事
放火らしい

九日午後三時半府內松月洞の二組長在方から出火、見る見る內に近隣の土幕部落に延燒し、十二戶を全燒したが、馳せつけた消防隊によつて同四時頃鎮火した、同地帶は丘陵で水の便悪く、ために消防隊は四苦八苦の態で、又火事見物人で附近は山と築き、一時は大混雜を呈した、原因は目下取調べ中であるが或は放火に非ずかと見られてゐる

廣州の强盜
京城に潛入か

九日午前二時半頃廣州郡中部面山城里一六一金融業安鳳鎔方に押入つた三人組强盜があつたが、賊は垣を飛越へて侵入するや先づ外房に就寝中の安の長男夫婦を後手に縛し更に內房に侵入安夫婦に短刀を突きつけ脅迫のもので脅迫現金二百六十七圓純金製指輪三本金時計及鎖その他貴金屬時價約四百圓メリヤスタオル靴下等數點を強奪逃走したもので廣州郡の嚴重な警戒網をくぐり同日午後五時半頃松坡の渡船場を渡り京城に入り込んだ形跡あり府內各署とも犯人逮捕に躍起となつてゐる

全州の火事
運轉手負傷

【全州】八日午前零時九分全州本町二丁目紙商祖貢性方より出火し折柄の風に煽られ忽ち延燒して三戶二棟を燒失し一時十五分鎮火したが、原因は修理中の溫突の不始末からで損害約八千圓の見當である。尚同火災で常備消防運轉手李萬石(二七)は負傷し右手人指し指紅指の二本を切斷し鮮血滴る重傷にもひるまず消火に努めその勇敢なる行動は一般を感動せしめてゐる

陸軍記念日
活動寫眞大會

十日午後六時半から……本社來靑閣
十日午後七時から……本社前(青年會テニスコート)
―いづれも無料公開―

プログラム
△講演(本社來靑閣にて) 第四十師團長 宮邨浩氏
△映畫(二ヶ所にて公開)
『國難は續く』
▲上海事件▲アメリカ陸軍航空大演習……二卷▲青年日本……三卷
▲旅順總攻擊と乃木將軍……二卷▲乃木將軍生前の御……一卷
▲爾山神の海戰……一卷

主催 京城日報社 毎日申報社
後援 朝鮮軍司令部 朝鮮總督府

神童と天才 閃きを知る (6)
旭舊門下の三花形弟子
チョコレートより踊が好きな越智嬢

向つて右から江藤良榮、小黒初枝、矢田美智子の三孃
旭舊門下の三孃

京城の筑前琵琶界に重きをなしてゐる江藤旭舊先生の門下の中で特にすぐれた三人の愛弟子があります、矢田美智子さん、江藤良榮さん、小黒初枝さん・この三人は揃つて櫻井小學校二年生でみんな同じクラスの總組に學んで居られます、三人とも一昨年の春頃から旭舊先生の下に通はれましたが矢田さんは特に彈奏に、江藤さんは歸譜に、そして小黒さんは唄ふことに特にすぐれた天分を持ち三人揃つて放送されたことも度々あります特に昨年の京日コドモ會には正六に紛した江藤さんの可憐な姿を舞臺に見出してそのすぐれた藝能に讃嘆の賞讃を博したことです、矢田さんの彈奏ぶりは大人も及ばぬ堂に入つたもので只今はお師匠さんから奥傳を授かつてお稽古を續けてをります、お互にどちらがお上手だともいへない程みんなお上手なんです、だから三人競爭といつた形で拔きつ拔かれつノンストップ、もう三年お稽古が續めば立派な琵琶の花形として輝く人達です

未來の吉岡選手

◇……三原芳彦君

同志社大學の陸上競技部の三原選手その弟君が城大豫科の三原君――その第三郎君三原芳彦君は同校二年生みんな木校出身でスポーツ界に活躍してをる三原君も亦將來半島の陸上競技に覇を唱へんとする前途有望の少年運動家ですが普通より小からの資格ではあるが足の素速いことは驚く程で芳彦少年の作つたレコードは百米十六秒七、幅跳三米五十三――これだけでは威張るわけにも行かぬが同少年はまだ小學三年生であることを記憶に入れて下さい、短いくせによく伸びる足で同君の跳力は四年男生の記錄を追ひ越し五年男に肉薄してゐるのです、それでみな同志社だ先づ未來の吉岡選手はといふところでせう

日本舞踊の名手

◇……越智艶さん

數多い踊りの選手の中で櫻井校二年生の越智艶子さんは舞踊踊りも日本踊りも特に異彩を放つ踊りの名手であります、小さい時から踊ることはチョコレートより好きだつたさうで學校へ通ふ前モダン踊りの若菊さんが一寸敎へた踊りを覺えて來てよく踊つてみんなを喜ばせたものでした、一年生に這入つた頃はお師匠さんについてお稽古をされましたが、忽ち熟練して次第に名聲を博するやうになり放送會のある毎に舞臺に立たれます、その優しい可愛い手振りはいつでも觀る人々を感心させずにはおきません昨秋は大田其他の地に贈られたこともあります、少し體が弱いのでお稽古は差し控へしておきますが彼女の持つ天分はこの後益々伸びて行くでせう

あつぱれ名劍士

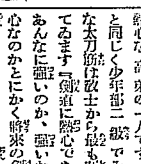

◇……宮崎正男君

陣之內門下生の麒麟兒宮崎正男君――この少年は先日紹介した東大門校野崎君と共に同道場の最も熱心な高弟の一人です、野崎君と同じく少年部二級でその立派な太刀筋は敎士から最も囑望されてゐます『劍道に熱心であるから、あんなに強いのか、強いために熱心なのかとにかく將來の劍士の貫祿を備へてゐます』と陣之內先生も賞讃を惜しまぬ程です、むかし義經は鞍馬山で天狗と試合して苦行を積んださうです、又講談に現はれる名劍士もみんな少さい時から苦行を積み重ねたといはれます、かくしてこの少年達も段へ上げられて初めて未來の名劍士となるのでせう、昭和の宮本武藏君を最後に御紹介した所以であります

愛國鍋で獻金

【馬山】馬山實業青年會では陸軍記念日當日大阪商船前に愛國鍋を吊し行人の浄財をあつめてその全部を愛國機『朝鮮號』に獻金するとのことであると

簡保強調週間
咸興局で實施

【咸興】簡保強調週間として咸興局は去る廿五日から一週間局員總動員で新規募集に努めた結果百六十九件、契約高二萬七千三百二十二圓十錢毎月の保險料百四十圓の新規契約をした。時恰も整理期で判任官昇給を通して五名の缺員あり殊に月末で與論貯金、就勞貯金等數十口の殺到した時期としては豫想外の好成績である

會寧初年兵檢閱

【會寧】步兵第七十五聯隊では一月より四日間に亘り初年兵の第一期檢閱を行つた檢閱官は物田聯隊長である

耳の病
……家傳……名藥……
實驗例無代進呈
阿波屋呉服雜貨商店

公告
京城地方法院

女給募集
近く鐵筋コンクリート三階建增築完成店舖大擴張に伴ひ多數女給増員を要す希望者は至急申込ありたし
西洋御料理 和洋食料品 高級食料品販賣
釜山府本町三丁目 好養軒 電話一〇七・六二七番

神經衰弱 漢方療法
頭のハッキリせぬ人。不眠、惡夢に惱む人。
奈良縣生駒町 大觀洞 植松

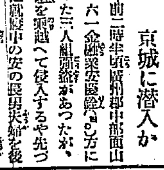

頭痛にノーシン

新製 純植物性 百番 本椿ポマード 合資會社 三宅堂

年數御相談 恩給金融 誠實親切第一

帝國女子藥學專門學校
◎特典 卒業生は無試驗免狀下附 ●出願三月廿五日迄
◇詳細 一月十一日官報参照
大阪市外守口町

蹴球界の覇者 興文中學校
生徒募集 一年生一五〇、各學年補缺若干名(規則書郵券封入申込のこと) 廣島縣呉市

文部大臣認可 東京自動車學校

正誤

有望職業 教員保姆傳習所

實際測量術講座 解り易い

特許と商標 出願 鑑定 審判
鈴江特許法律事務所
東京市小石川區江戸川町一 電話小石川二四六八、七九〇六

蓄膿症 吸入療法
▼一日三回三分宛で出來る劃期的大發見
説明書進呈
明光社
特約店 京城本町二丁目 資生堂藥局

三越 美容部助手募集
女中 至急入用
電話
賣家
店員
京日案內
齒科
貸家
貸家
寫眞
木材
古本
恩給
外勤
恩給
恩給
特別案內
外科 內科 花柳病 レントゲン科
慢性淋病
高崎病院

命の最高峰 (62)

平山蘆江作　布施長春畫

カフエ・ソロモンのマダムが新宿病院へやつて來た。
赤つちやけた毛皮の襟巻を、仰山らしく首からはづして、金指環を光らしながら
「きよ子、見舞に來ましたよ」といふ。
「あらマダム、御心配をかけてすみません」
「どんなだい」
「は、あの、けふから、外來のゆるしが出てますから、あとで、兄がお歸りましたら、相談して、お見世へかへらして頂かうかと思つてましたところなんですが」
「ふうむ」とマダムはよそ事に聞き流した。
「さうかい、それはお目出度う」
「あたまの繃帶は、あと一週間も經てば、とれるんですの、手の方だけが、少し長びきさうなんですけど」

思ふだけなんだ。それに、お前さんといふ人にも、少し文句があります。一體、數寄屋橋から西銀座へかへるものが、何だつて、新宿三界へまはつて來る必要があつたんですね」
「それは、あの篠原さんの運轉手が——」
「おだまり、あの運轉手はお人よしです。途中でお前さんがよびとめれば、乘つけてくれるだらうさ。だけどね、御主人の爲めにならない事は素直に聞きやしないよ。何ぞといふと、お前にしても、お前さんの兄とやらいふ人にしても、二言目には、篠原がお前さんに、へんな事をいふやうにおいひだけど、憚んながら、篠原は立派な紳士で、麴町區の區會議員です。お前さんなどに目をくれるやうな人と、わけがちがひますからね」
話がすつかり逆になつてゐる。

「兄さんでも、何でも相談して見るが好いね」
「はい、こんななりで、お見世にゐましてもよろしいでせうか」
「一體あの男は、お前の何ですえ」
「あの男と仰やいますのは」
「山路とかいつた、暴力團さ」
「は、兄でございます」
「兄も兄、義理の深いお兄さんが聞いてあきれるね」
「はい」
「ちよいと斷はつて置くがね、あんなものがお前さんの傍にくつゝいてゐる間は、私んとこぢや、お前さんにゐてもらふわけにはいきませんがね」
「はい」
「何ぞといふと、あばれまはつてさ。物騒な上に、外聞がわるくて仕様がない。お前さんの方ぢや、そんな事もあるまいが、あんな人がちよこく現はれるやうぢや、よく世間にある奴でね、例の借金ふみ倒しとでもいふ手ぢやないかと思はれて仕様がないのさ」
「まア、マダム、兄はそんな——」
「まア、お聞き、さうだといふんぢやありません、さうではないかと

マダムが篠原に云ひくるめられたのか、それとも、山路への反感か、原因は判らないが、事情はすつかり、逆になつてゐる。
きよ子は、いらくするほど、癪にさはつた。併し、マダムの啖呵にまくしたてられると、あたまばかりギンギンと痛んで、ものがいへなくなつた。
いふだけいつてからマダムは、
「お前さんなり、あの男なりに、云ひ分はうんとあるが、僅かの金ゆゑに、此先とも面倒を起すより私は大損で、お前さんとカフエソロモンの關係を斷ちきつてもらひたいと思ふんだが。たしか三百圓、お前さんには貸し越しになつてゐるが、あれを、三分の一に減らしてあげます。それも、お前さんに都合がついてからで好いから百圓だけ私の家に屆けておいてくれ。あとの二百圓は棒引にしてあげます。尤も、お前さんの身體は、もう戻つておくれでなくても好いからね。よござんすか」
マダムは立上る、で
「マダム」と、きよ子が呼んだ。

オヂラ　D・K　十日（木）

午前一〇時三〇分　氣象概況、各地天氣概況　仁川觀測所發表
同一〇時四〇分　對空模擬戰狀況（朝鮮神宮前廣場より中繼）
同一一時三〇分（臨時）料理獻立　日用品値段　京城府總務課
同一一時五九分　正午の時報、ニュース
午後零時三〇分　琵琶　橘中佐　村　旭汀
同一時一〇分　家庭講座　家庭經濟と主婦の使命（一）　黄　愛德
同二時一五分　記念講演　日露戰爭の思ひ出　朝鮮軍參謀長　陸軍少將　兒玉友雄
同四時〇分　ニュース、公示事項
同五時四五分　ラヂオ體操、職業紹介事項、當夜のプログラム發表

陸軍記念日の夕

同六時〇分　ラヂオスケッチ（A）朝谷譲二原作「陸軍記念日」テキスト二二ページ　東京放送劇研究會
吉岡中佐　木村正夫
河野軍曹　高浪貞次
小山大尉　池内緑波
石原少尉　古賀雅寶
服部上等兵　春木肇太郎
青木一等兵　熊井安之助
他に敵、味方の兵士大勢
伴奏　金の鈴吹奏樂團
お話と演出指揮　朝谷譲二
同六時三〇分　講演（A）
同七時〇分　ニュース、公示事項　翌日のプログラム發表
同七時三〇分　講演（A）陸軍側　法學博士　尾佐竹猛
同八時〇分　吹奏樂（A）日本陸軍の歌（對切發表）　陸軍戸山學校軍樂隊
同八時一〇分　講演（A）戰役當時の…　參謀次長陸軍中將　眞崎甚三郎
同八時四〇分　狀況放送（B）現代陸軍行（大阪城東練兵場より中繼）　第四師團
同九時二〇分　軍歌（A）昭和軍歌　陸軍戸山學校軍樂隊
同九時三〇分　時報（A）
同九時五〇分頃（臨時）氣象概況　各地天氣概況　仁川觀測所發表
引續き　西道雜歌
一、行軍歌　二、赤壁歌（三國志）　三、小春香歌　四、將棋打鈴　五、アリラン打鈴　金錦玉　趙牧丹

陸軍記念日

實況放送　午前一〇時四〇分
對空模擬戰狀況
朝鮮神宮前廣場より

回顧すれば二十有七年前東洋平和の大使命に正義の軍を進め三月十日、今日の佳き日に皇軍奉天入城の壯觀を見たのである。この意義深き今日朝鮮軍の天地は明朗の東洋樂地として蔭に充ちたる希望を以て新興滿洲國の洵榮成り益々今日の記念日の意義深く往時を偲び時局に鑑み京城市街を中心として行ける對空模擬戰の實況を野砲陣地たる朝鮮神宮前廣場にマイクを設置し殷々たる砲聲と共に演習狀況をアナウンスし對空思想を鼓吹する筈である

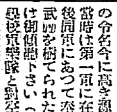

記念講演　午後二時一五分
日露戰爭の思ひ出
兒玉友雄

兒玉朝鮮軍參謀長は人も知る日露役に大山軍司令官の帷幕にあつて名總參謀長の令名今に高き源太郎閣下の令息當時は第一軍に在り鎭南浦に上陸後同軍にあつて奉天大會戰に參じ武勳を樹てられた方でこの回顧談は御傾聽下さい（寫眞は陸軍戸山學校軍樂隊と對空模擬戰の光景）

將棋新手合（七）

駒落　△七段　酒井木光治（東京）　▲初段　加藤　治（名古屋）

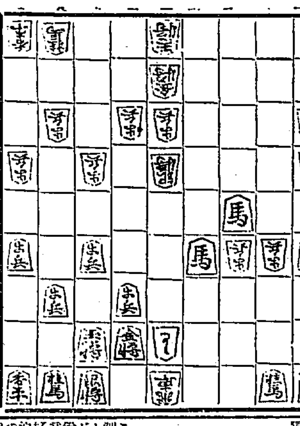

持駒▲加藤氏　金金歩歩
（前回の續き）
△八四香　▲五八金　△同飛成　▲六八馬　△三八龍　▲五五歩
△六五銀　▲五四歩　△同　銀　▲七二金　△六九銀打　▲二四馬
△四二歩　▲三三馬　△六二金　▲四一金　△五二玉　▲四二金
△同　玉　▲六二金（以下次號）
酒井木七段講評（上手）八四香打は、兩攻めの含みである（下手）敵玉を狹くする意味で、七二金と打つたのである（上手）六五銀打は、敵玉頭へ迫る强手である（下手）二四馬以下の猛襲は豫定の攻めである（上手）六二金と開く、攻防兩用の手があるので凌ぐことを得るのである

讀者から

▲十五間道路用地買上げに付て純の動機から陳情だヤレ請願だと地を擁護する人樣の風上に置けぬ代者あり一間時價より以上の買上と十二分の移轉料を貰ひ殊に江南殿の點よりすれば少多の犧牲は拂ふべき此の國外者奴（雲助）▲神樣よ保坂理事長に人情を惡んで下さい涙のある人間になる樣に（へ同情生）▲六日昌慶苑行電車上に騎兵上等兵以下四名、皇軍の軍紀と名譽の爲、自重を求む『オイラいつ死ぬかわからん、やれく』チト陽氣とお酒のかげんか（理想派？）▲京樂館入口に傲慢な態度で御客を被告みたいににらんで居る者があるが客に應待をするではなし、あんなものが入口におんばつてをらん方が京樂館の爲だ（花柳）▲前高等法院長松寺竹雄氏の東京の現住所御存知の方は御知らせ下さい（知り度生）

今日の新刊
（警務局圖書課調）

邦文部　平北敎育（第九號）宮田推一郎▲子供の友（第九號）宮田推夫▲聖公會報（第十九卷第三號）アルフレッド・セシル・クーパー▲府邑面雜誌（第二卷第三號）吉田稔一郎▲週刊雜誌の西工（第九十號）河野年▲朝鮮の經濟（第二號）尾崎剛太郎▲兒童の瑞光（第二號）三浦勇▲會誌（第八號）西岡熊藏▲同明（三月號）池田松城▲山彦（第二卷第三號）田中平次▲順天無盡時報（第二十九號）齋藤政之助▲思想と生活（二月號）阿部駿一郎▲かゞみ（第七十號）西山多喜▲觀城の光（二月號）水出梅平▲ちの安全根治療法　林鐵太郎▲通俗炎法の理解　植田萬次郎▲中等敎育國文讀本學習書（卷三）前原登久雄
鮮文部　新東亞（第二卷第二號）梁源模▲聖書（三月號）車相瓚▲新生（第五卷第三號）奇宜悅▲宣川聖潔敎會報▲平壤之光（第二十二號）尹山溫▲天主敎會報（第六十號）白鶴老▲扶餘郡敎報（第九十五號）小松榮▲朝鮮美人寫眞明歌

出版界

●法律新報（二八二號）廿錢、東京丸ノ內仲通三號館その社
●露西亞事情（一七二輯）一九三一年度一般施政報告（廿錢）東京丸ビル露西亞通信社
●賢者の睡（三月）インチキ趣すくり特輯號（十五錢）東京日本橋本石町四ノ一明說社
●局友（五號）十錢、京城漢江通遞信局々友會

演藝案內
朝鮮劇場
仁寺洞パゴダ公園裏
バラトン・ウマ道
三月十日ヨリ
獨逸ウファ社全發聲
高らかな泮レヴイエット映畫
露文豪ドストイエフスキー原作
カラマゾフの兄弟　全十卷
『生ける屍』のフエヨドル・オッツエフリッツ・コートナー氏主演
『泣き笑ひの人生』のアンナ・ステン助演
これ代ドイツ映畫の傑作したもの、感じ正しくドストイエフスキーの名作を新しきロシアのモンタージュ。心の巧で描く性格描寫、恐ろしい男の苦惱。父の愛と息子の苦惱を、あくまで追求した作品。
怒りにちる、シエンヌの中に、只一つの光を求めて生きる女、新しきロシア映畫の代表作
トムソーヤの冒險　全九卷
ジョン・クロムウェル監督
ジャッキー・クーガン主演

喜樂館
城東　本町三
寫劇界の總動員
曾我廼家五郎一行
男女優三十餘名
當ル三月九日十日二日間限り　午後正九時半開演
喜劇　みかん水
悲劇　桶屋のさん
時代劇　長吉の母
家庭劇　義理人情
時代劇　譽の五本松
入場料破格　一等貳圓　二等壹圓五拾錢

龍山劇場
電話一〇八七
三月九日ヨリ（入場料三十錢均一）
劇界新進スターを加へたるミツホ會は關西隨一の民衆劇團
悲劇　篠原創雄氏作　五月雨日記
社會劇　山田時乃夫脚色　巡禮小唄
新派劇　粟島狹衣氏作　要すればこそ
悲劇　佐々木邦氏作　花嫁人形
喜劇　小鷹風鳴氏作　メートル
社會劇　伊原青々園氏脚色　ざ時雨
花柳情話　夢次の半生

浪花館
京城明治町一
當る三月九日より五日間
有終の美を飾るお名殘りの大興行
滿員御禮として特に！
新興キネマ新人美の女王として悠然たり
美人美音美妙の三角型を完璧せる近代の英傑
大津お萬　一行三十名
春の音を遊ばる天のうちに、歡樂に醉ふ御家庭のお揃ひにて一夕御見逃しなき樣に

京龍館
東亞キネマ　新興映畫
九日より一日間上映
大東京を驚かした大作の帝國日本を熱狂せしめた小生十選も三日間
福井信三郎　主演
花里通　都築郎
共演
映畫化したる此の一篇を陣歿戰友の靈に捧ぐ
愛國熱血幻想戰史
戰友
旅順の山に、その滿州の荒野に、我等の…

大正館
松竹直營
ペッギーの機關士
ペビー・ペッギー主演
風流殺法陣
直木三十五氏原作
片岡千恵藏
さんど笠
大江美智子
ねえ興奮しちやいやよ
ＳＯＳ 東京日々新聞連載小說

朝日座
本町五丁目
當る三月十二日より
東京大歌舞伎
市川右田次
市川若藏
賀川新四郎
大一座
第一　箱根靈現記
第二　淨瑠璃三番叟
第三　老後政岡
第四　土屋主税
大喜利　安珍清姬
七つの海
新興キネマ

喜樂館
日活直營
自三月九日至十日二日間超特作
軍神橘中佐
結婚二重奏
肉彈三勇士

東亞俱樂部
當ル七日より
肉彈三勇士

中央館
マキノ、帝キネ
七日より六日間特別大提供
倒幕宣戰の朝
八軒長屋
海の狼　全十卷
軍神肉彈三勇士　全六卷
雪の渡り鳥　全九卷

牛馬の虱は
かうしてとるに限る

イマヅ蝨取粉は、名は蝨取粉でありますが、牛馬の虱ばかりでなく蝨は勿論、南京蟲、蚤、頭の虱、蠅、油蟲、衞生大掃除の際の虫退治、衣類書籍の虫除、犬猫の蚤・ダニ、鷄の羽虫、牛馬の蝨、蚊除、庭木・盆栽の虫等、あらゆる家庭害虫を、ごく少量でわけなく全滅する、今津佛國理學博士苦心研究の、專賣特許藥であります。から、各家庭にぜひ一罐は必要であります。到る處の藥店にて販賣但し效かぬニセ物あり、是非イマヅと御指定下さい。尚家庭害虫の退治法は、大阪大仁本町三今津化學研究所が親切に御答へます。

絕對カブレぬ
白毛染の
出現!!

從來初めから毛染めにカブレぬ方でも、中には幾度も使用中にカブレる方が多いのでお悩みでありましたが、此度「キング」の出現により完全に一掃されました。「キング」は全く無害で毛を褪らせず、他の白毛染と異り、毛髮を痛めずに長持ちます。毛髮の保存に適すると同時に自然色に染まる理想的の逸品として、「キング」の信用はますます高まつてゐます（定價七十錢）
●絕對カブレざるを保證す
仁川府仲町通　化學研究所

齒科
渡邊榮醫院
黃金町二丁目入口
電話本七一二番

●受驗戰突破
この最後の一戰だ！　はだ頭腦の疲勞は快復せよ
ノーシン
で速かに快復せよウントカをかけてラストへビードだ
合格だ
輝やく光榮は君の來るのを待つだ

8—M

味の素（登錄商標）

原料　精撰せる小麥粉の蛋白質にして絕對に他の混合物なし
美味　吸物煮物漬物の醬油等凡ゆる料理に用ゐて風味は倍加
便利　削る手數や煮出す世話もなく時間は省けて非常に重寶
經濟　效力絕大なるが故に極めて少量用ゐれば足り頗る德用

宮內省御用達　味の素本舖　鈴木商店

仁川出帆豫定
●阪神、京濱　清正丸　三月八日
●阪神、浦生丸　三月八日
●阪神　瀨戶丸 …

阿波共同汽船出帆
芝罘、威海衞、大連行
利通號
威海衞、芝罘、大連行
共同丸
鎭南浦、大連、天津行
長山丸
代理店　野口商會

朝鮮同盟會　仁川支部
鮮航同盟會

尼崎汽船仁川出帆
大連直行
仁川發　仁川發

鎭南浦發
朝鮮郵船
定期出帆
博多航路
仁川出帆
木浦出帆
釜山出帆
元山出帆
日本郵船出帆
朝鮮汽船出帆廣告
釜山出帆
木浦出帆

朝鮮郵船株式會社
京城南大門通り